

Πρόγραμμα
Μεταπτυχιακών Σπουδών
Κοινωνική Ανθρωπολογία και Ιστορία

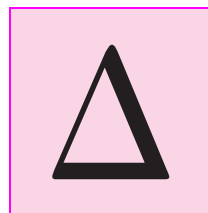



Το Τμήμα Κοινωνικής Ανθρωπολογίας και Ιστορίας οργανώνει και λειτουργεί διετές Πρόγραμμα Μεταπτυχια-

κών Σπουδών με τίτλο «Κοινωνική και Ιστορική Ανθρωπολογία», σύμφωνα με τις διατάξεις του Νόμου 2083/92. Το Πρόγραμμα άρχισε να λειτουργεί το ακαδημαϊκό έτος 2001-2002 και έχει ως αντικείμενο τη διεπιστημονική μελέτη των σύγχρονων και ιστορικών κοινωνιών και πολιτισμικών συστημάτων από την πλευρά της κοινωνικής και ιστορικής ανθρωπολογίας. Το Πρόγραμμα έχει ως στόχο τη μετεκπαίδευση νέων επιστημόνων και απονέμει μεταπτυχιακό δίπλωμα ειδίκευσης σε δύο κατευθύνσεις, την ανθρωπολογική και την ιστορική κατεύθυνση. Κατά τη διάρκεια του θέρους μετά το δεύτερο εξάμηνο σπουδών οι φοιτητές υποχρεούνται να διεξαγάγουν θερινή άσκηση. Στην αρχή του τρίτου εξαμήνου οι φοιτητές επιλέγουν μια από τις δύο κατευθύνσεις που προσφέρονται στο Πρόγραμμα.

Ο διετής κύκλος μαθημάτων συνιστά κυρίως ένα πεδίο εντατικής προετοιμασίας στους βασικούς τομείς της σύγχρονης κοινωνικής και ιστορικής ανθρωπολογίας, ενώ παράλληλα εξειδικεύεται στην εθνογραφία και κοινωνική ιστορία του ευρύτερου ελληνικού, βαλκανικού και μεσογειακού χώρου. Για την επιτυχή αποφοίτηση απαιτείται εκπόνηση μεταπτυχιακής εργασίας η οποία επιλέγεται και οργανώνεται κατά το τέταρτο εξάμηνο και ολοκληρώνεται σε διάστημα όχι μεγαλύτερο του ενός εξαμήνου, πέραν του τετάρτου.

Στο Μεταπτυχιακό Πρόγραμμα γίνονται δεκτοί πτυχιούχοι ΑΕΙ του εσωτερικού και του εξωτερικού, όλων των ειδικοτήτων, τόσο στις Ανθρωπιστικές και Κοινωνικές όσο και στις Θετικές Επιστήμες. Η παρακολούθηση των μεταπτυχιακών μαθημάτων δεν προϋποθέτει ειδικές γνώσεις στην κοινωνική ανθρωπολογία ή την ιστορία. Μετά τη δημοσίευση της σχετικής προκήρυξης στον ημερήσιο τύπο, και όπως αυτή ορίζει, οι υποψήφιοι υποβάλλουν στο Τμήμα αίτηση συμμετοχής στις εξετάσεις εισαγωγής και βιογραφικό σημείωμα. Οι υποψήφιοι διαγωνίζονται σε μία τουλάχιστον από τις δύο ξένες γλώσσες στις οποίες είναι γραμμένο το μεγαλύτερο μέρος της χρησιμοποιούμενης βιβλιογραφίας στο Μεταπτυχιακό Πρόγραμμα (αγγλικά και γαλλικά). Επίσης διαγωνίζονται γραπτώς σε θέματα που προέρχονται από μια καθορισμένη βιβλιογραφία την οποία προμηθεύονται εγκαίρως από τη Γραμματεία του Τμήματος. Τέλος, οι υποψήφιοι συμμετέχουν και σε προφορική συνέντευξη.

Οι φοιτητές υποχρεούνται να παρακολουθούν τις διαλέξεις και τα σεμινάρια των μεταπτυχιακών μαθημάτων όπως αυτά προσδιορίζονται στο πρόγραμμα. Τα μεταπτυχιακά μαθήματα συνήθως συνδυάζουν τη διάλεξη με τη σεμιναριακή μορφή ανάπτυξης κάποιων θεμάτων. Στη διάλεξη, ο διδάσκων αναπτύσσει το θέμα και ακολουθεί συζήτηση. Στο σεμινάριο, ένας ή περισσότεροι φοιτητές

Οργάνωση του Προγράμματος

1

έχουν την ευθύνη να παρουσιάσουν ένα ζήτημα που εξειδικεύει ορισμένες πλευρές της διάλεξης και να θέσουν τις βάσεις για μια συστηματική, εις βάθος συζήτηση με τους συναδέλφους του. Ο ακριβής κύκλος των διαλέξεων και των σεμιναρίων μαζί με την προτεινόμενη βιβλιογραφία αναγράφονται στον οδηγό του μαθήματος. Οι μεταπτυχιακοί φοιτητές αξιολογούνται στη βάση της προφορικής συμμετοχής, των σεμιναρίων που παρουσιάζουν και των γραπτών εργασιών που εκπονούν κατά μάθημα.

Οι απόφοιτοι του προγράμματος έχουν το δικαίωμα να υποβάλουν ερευνητική πρόταση για εκπόνηση διδακτορικής διατριβής στο Τμήμα, η οποία, αν εγκριθεί, επιτρέπει στον υποψήφιο διδάκτορα να εργαστεί για την απόκτηση διδακτορικού διπλώματος. Κατά τη διάρκεια της επιτόπιας έρευνας υπάρχει τακτική συνεργασία ανάμεσα στον ερευνητή φοιτητή και στον επόπτη καθηγητή. Η τελική αξιολόγηση και κρίση της διδακτορικής διατριβής γίνεται από επταμελή εξεταστική επιτροπή στην οποία συμμετέχουν ο επιβλέπων καθηγητής, τα άλλα μέλη της συμβουλευτικής επιτροπής και δύο άλλα μέλη ΔΕΠ του ίδιου ή άλλου ΑΕΙ και της ίδιας ή συγγενούς επιστημονικής ειδικότητας.

Την εύρυθμη λειτουργία του Προγράμματος μεταπτυχιακών σπουδών εγγυάται η μακρά εμπειρία του Τμήματος στη προσφορά μεταπτυχιακών κύκλων μαθημάτων. Η μεγάλη σημασία που τους αποδίδουμε τεκμηριώνεται και από το γεγονός ότι πρώτα λειτούργησαν οι μεταπτυχιακές σπουδές το 1987-88 και μετά ακολούθησαν οι προπτυχιακές.

Η κοινωνική και πολιτισμική συγκρότηση της ταυτότητας μέσα από διάφορες μορφές τυποποιημένης δράσης (τραγούδι, κατανάλωση, θρησκευτικές τελετουργίες, πανηγύρια, πρακτικές αντισύλληψης, κ.λπ.), οι διαφορετικές εθνοτικές αντιλήψεις, οι πολιτικές τους χρήσεις και η οργάνωση εθνοτικών ομάδων (Τουρκοκορητικοί, Πόντιοι, Τσιγγάνοι, Αρμένιοι, Μουσουλμάνοι κ.λπ.), η διαμόρφωση και διαχείριση της εθνικής ταυτότητας, οι κοινωνικές συγκρούσεις στον αγροτικό αλλά και στον αστακό χώρο, η εθνογραφία του αθλητικού φαινομένου ή ζητήματα ιατρικής ανθρωπολογίας, αποτελούν παραδείγματα των τομέων της διδακτορικής έρευνας που διεξάγεται στο Τμήμα μας.

ΑΡΘΡΟ 1. ΟΡΓΑΝΑ ΤΟΥ ΜΕΤΑΠΤΥΧΙΑΚΟΥ ΠΡΟΓΡΑΜΜΑΤΟΣ

Το Πρόγραμμα διοικείται από την Γενική Συνέλευση Ειδικής Σύγκλησης (Γ.Σ.Ε.Σ.) του Τμήματος. Η Γ.Σ.Ε.Σ. αποτελεί το αρμόδιο όργανο για θέματα εποπτείας, σχεδιασμού και αξιολόγησης μεταπτυχιακών σπουδών εν γένει και κατά συνέπεια εκφράζει την πολιτική του Τμήματος σχετικά με το Μεταπτυχιακό Πρόγραμμα. Την Γ.Σ.Ε.Σ. απαρτίζουν ο Πρόεδρος του Τμήματος, τα μέλη ΔΕΠ και δύο εκπρόσωποι των μεταπτυχιακών φοιτητών.

Με απόφαση της Γ.Σ.Ε.Σ. ορίζεται Συντονιστική Επιτροπή (Σ.Ε.) που είναι αρμόδια για την παρακολούθηση και συντονισμό της Λειτουργίας του Προγράμματος. Η Σ.Ε. απαρτίζεται από τρία μέλη ΔΕΠ του Τμήματος που έχουν αναλάβει έργο στα πλαίσια του ΠΜΣ. Η Σ.Ε. είναι επίσης αρμόδια για τον καθορισμό των ειδικότερων υποχρεώσεων των μεταπτυχιακών φοιτητών που παρακολουθούν το Πρόγραμμα.

Με απόφαση της Γ.Σ.Ε.Σ. επίσης ορίζεται μέλος ΔΕΠ στη βαθμίδα του Καθηγητή ή Αναπληρωτή Καθηγητή ως Διευθυντής Μεταπτυχιακών Σπουδών με έργο την προώθηση της αποτελεσματικής εφαρμογής του Π.Μ.Σ. Στον Διευθυντή Σπουδών μπορεί να επιτραπεί μερική απαλλαγή από τα διδακτικά του καθήκοντα. Ο Διευθυντής Σπουδών προεδρεύει της Συντονιστικής Επιτροπής, συντονίζει το προσωπικό του Προγράμματος, εποπτεύει των εργασιών του και εφαρμόζει τις αποφάσεις και υποδείξεις των ανωτέρω συλλογικών οργάνων του Προγράμματος. Με απόφαση της Γ.Σ.Ε.Σ. επίσης ορίζεται ως Αναπληρωτής Διευθυντής Μεταπτυχιακών Σπουδών μέλος ΔΕΠ στη βαθμίδα του Καθηγητή ή Αναπληρωτή Καθηγητή. Ο Αναπληρωτής Διευθυντής αντικαθιστά στα καθήκοντά του τον Διευθυντή όταν αυτός απουσιάζει ή κωλύεται.

Τα Όργανα του Πανεπιστημίου Αιγαίου που επίσης συμμετέχουν στην οργάνωση και την εν γένει λειτουργία του ΠΜΣ είναι τα εξής:

- Η ΣΥΓΚΛΗΤΟΣ ΕΙΔΙΚΗΣ ΣΥΝΘΕΣΗΣ είναι αρμόδια για κάθε θέμα διοικητικού ή οργανωτικού χαρακτήρα που σχετίζεται με τις μεταπτυχιακές σπουδές.
- Η ΕΠΙΤΡΟΠΗ ΜΕΤΑΠΤΥΧΙΑΚΩΝ ΣΠΟΥΔΩΝ, αρμόδια για τον συντονισμό και την εποπτεία των μεταπτυχιακών προγραμμάτων όλων των Τμημάτων.



ΑΡΘΡΟ 2. ΓΕΝΙΚΕΣ ΔΙΑΤΑΞΕΙΣ

Το Μεταπτυχιακό Πρόγραμμα Σπουδών στην Κοινωνική και Ιστορική Ανθρωπολογία υλοποιείται από το Τμήμα Κοινωνικής Ανθρωπολογίας και Ιστορίας του Πανεπιστημίου Αιγαίου. Το Πρόγραμμα λειτουργεί από το ακαδημαϊκό έτος 2001-2002, σύμφωνα με τις διατάξεις των άρθρων 10 έως 12 του ν. 2083/92.

ΑΡΘΡΟ 3. ΑΝΤΙΚΕΙΜΕΝΟ-ΣΚΟΠΟΣ

Σκοπός του προτεινόμενου προγράμματος είναι η εξειδίκευση σε ορισμένους τομείς της κοινωνικής και ιστορικής ανθρωπολογίας, η εμβάθυνση στις μεσογειακές, βαλκανικές και ευρωπαϊκές ανθρωπολογικές και ιστορικές σπουδές, η προαγωγή της ανθρωπολογικής έρευνας στη νεοελληνική κοινωνία και ιστορία (από το 19ο αιώνα μέχρι σήμερα) με συγκριτικό προσανατολισμό στον ευρύτερο ιστορικό και πολιτισμικό χώρο στον οποίο εντάσσονται οι κοινωνίες της ελλαδικής χερσονήσου, και τέλος, η κατάρτιση στελεχών εξειδικευμένων στην ανθρωπολογική και ιστορική έρευνα.

Ειδικότερα το Πρόγραμμα σκοπεύει:

- Να προσφέρει στους φοιτητές του τις απαραίτητες γνώσεις, εμπειρίες και δεξιότητες που θα τους καταστήσουν ικανούς να επιδιώξουν επαγγελματική σταδιοδρομία σε τομείς επιστημονικής εργασίας που σχετίζονται με την κοινωνική ανθρωπολογία και την ιστορία.
- Να προάγει τις Επιστήμες της Κοινωνικής Ανθρωπολογίας και Ιστορίας τόσο στον τομέα της θεωρίας όσο και της εμπειρικής έρευνας και των συνεπαγόμενων εφαρμογών της.

ΑΡΘΡΟ 4. ΑΠΟΝΕΜΟΜΕΝΟΙ ΜΕΤΑΠΤΥΧΙΑΚΟΙ ΤΙΤΛΟΙ

α. Μεταπτυχιακό Δίπλωμα Ειδίκευσης (ΜΔΕ)

Το ΠΜΣ ΚΟΙΝΩΝΙΚΗ ΚΑΙ ΙΣΤΟΡΙΚΗ ΑΝΘΡΩΠΟΛΟΓΙΑ απονέμει Μεταπτυχιακό Δίπλωμα Ειδίκευσης (Master's) με δυνατότητα εξειδίκευσης σε μια από τις παρακάτω κατευθύνσεις:

- α. Κοινωνική Ανθρωπολογία
- β. Ιστορία

β. Διδακτορικό Δίπλωμα

Το ΠΜΣ ΚΟΙΝΩΝΙΚΗ ΚΑΙ ΙΣΤΟΡΙΚΗ ΑΝΘΡΩΠΟΛΟΓΙΑ απονέμει Διδακτορικό Δίπλωμα στην Κοινωνική Ανθρωπολογία και την Ιστορία.

ΑΡΘΡΟ 5. ΜΕΤΑΠΤΥΧΙΑΚΟ ΠΡΟΓΡΑΜΜΑ ΕΙΔΙΚΕΥΣΗΣ

Το Τμήμα Κοινωνικής Ανθρωπολογίας και Ιστορίας ξεκίνησε την λειτουργία Μεταπτυχιακού Προγράμματος Ειδίκευσης διετούς διάρκειας από το ακαδημαϊκό έτος 2001-2002.

5.1 ΑΡΙΘΜΟΣ ΕΙΣΑΚΤΕΩΝ

Ο ανώτατος αριθμός εισακτέων για κάθε ακαδημαϊκό έτος, καθορίζεται με απόφαση της Γ.Σ.Ε.Σ. Ο αριθμός των υποψηφίων που τελικά θα επιλεγούν συναρτάται με την επίδοση των υποψηφίων κατά τη διαδικασία επιλογής και μπορεί να είναι μικρότερος από τον αριθμό εισακτέων που προσδιορίζεται στη σχετική πρόσκληση ενδιαφέροντος.

5.2. ΔΙΑΔΙΚΑΣΙΑ ΥΠΟΒΟΛΗΣ ΑΙΤΗΣΕΩΝ ΥΠΟΨΗΦΙΩΝ ΜΕΤΑΠΤΥΧΙΑΚΩΝ

Η πρόσκληση ενδιαφέροντος για την υποβολή υποψηφιοτήτων στο ΠΜΣ, δημοσιεύεται τουλάχιστον δύο μήνες πριν το τέλος Ιουνίου και περιέχει όλες τις πληροφορίες για τον τρόπο υποβολής των αιτήσεων, τα απαραίτητα προσόντα, τα απαιτούμενα δικαιολογητικά και τα κριτήρια επιλογής. Η προθεσμία υποβολής αιτήσεων ορίζεται από την Γ.Σ.Ε.Σ. Οι αιτήσεις είναι έγκυρες αν υποβληθούν απευθείας στη Γραμματεία του Τμήματος ή ταχυδρομηθούν εντός της παραπάνω προθεσμίας.

5.3. ΔΙΑΔΙΚΑΣΙΑ ΕΠΙΛΟΓΗΣ ΥΠΟΨΗΦΙΩΝ ΓΙΑ ΜΕΤΑΠΤΥΧΙΑΚΟ ΔΙΠΛΩΜΑ ΕΙΔΙΚΕΥΣΗΣ

Τα απαραίτητα δικαιολογητικά για τη συμμετοχή στη διαδικασία επιλογής είναι:

- Αίτηση
- Πτυχίο Ανώτατης Σχολής (στην περίπτωση που ο τίτλος έχει αποκτηθεί στην αλλοδαπή πρέπει να συνοδεύεται από πιστοποιητικό ισοτιμίας του ΔΟΑΤΑΠ)
- Αναλυτική βαθμολογία (ισχύει και για όσους αποκτήσουν πτυχίο μετά την ολοκλήρωση της διαδικασίας επιλογής)
- Υπόμνημα που να αναφέρονται τα ερευνητικά ενδιαφέροντα του υποψηφίου καθώς και τους λόγους για τους οποίους επιθυμεί να συνεχίσει τις σπουδές του σε μεταπτυχιακό επίπεδο (1000-2000 λέξεις).
- Βιογραφικό σημείωμα
- Δύο (2) συστατικές επιστολές.
- Διπλώματα ξένων γλωσσών (αν υπάρχουν)
- Εργασία που έχει κατατεθεί κατά τη διάρκεια των προπτυχιακών ή μεταπτυχιακών σπουδών.

Στο ΠΜΣ για απόκτηση Μεταπτυχιακού Διπλώματος Ειδίκευσης γίνονται δεκτοί υποψήφιοι οι οποίοι θα πρέπει:

- να είναι πτυχιούχοι Α.Ε.Ι. της ημεδαπής ή αντίστοιχων τμημάτων της αλλοδαπής καθώς και πτυχιούχοι Τμημάτων Τ.Ε.Ι., σύμφωνα με τις προϋποθέσεις του άρθρου 5 παρ. 12γ του Ν.2916/2001 (ΦΕΚ 114 τ. Α).
- να επιτύχουν σε γραπτές εξετάσεις που πιστοποιούν τη γνωστική επάρκεια στην αγγλική ή στη γαλλική γλώσσα.
- να επιτύχουν σε προφορική συνέντευξη.

Η αξιολόγηση των υποψηφίων, οι οποίοι μέσα στις προβλεπόμενες προθεσμίες έχουν προσκομίσει όλα τα απαιτούμενα δικαιολογητικά, πραγματοποιείται σε τρεις φάσεις:

1. Η πρώτη φάση αφορά τον έλεγχο των τυπικών προσόντων των υποψηφίων. Απαραίτητη προϋπόθεση μετάβασης στην επόμενη φάση είναι η κατάθεση όλων των απαιτούμενων δικαιολογητικών.
2. Στην δεύτερη φάση αξιολόγησης συμμετέχουν όσοι κρίθηκαν επιτυχόντες της α' φάσης και περιλαμβάνει τη διαδικασία των γραπτών εξετάσεων στην ξένη γλώσσα.
3. Η τρίτη φάση αφορά την προσωπική συνέντευξη στην οποία προσέρχονται όλοι οι υποψήφιοι που επέτυχαν στη δεύτερη φάση και πραγματοποιείται στην έδρα του Τμήματος Κοινωνικής Ανθρωπολογίας και Ιστορίας μετά τις γραπτές εξετάσεις.

Για τον καθορισμό της σειράς επιτυχίας λαμβάνονται υπόψη με συντελεστές βαρύτητας που καθορίζει και μπορεί να αναπροσαρμόζει η Γ.Σ.Ε.Σ.:

- Η επίδοση στην προφορική συνέντευξη
- Η επίδοση στις γραπτές εξετάσεις γλώσσας
- Ο βαθμός του πτυχίου
- Ο βαθμός σε μαθήματα που ανήκουν σε συναφή γνωστικά αντικείμενα
- Η γενικότερη εικόνα του υποψηφίου που προκύπτει από το υπόμνημα, το βιογραφικό σημείωμα και τις συστατικές επιστολές.

5.4. ΔΙΑΔΙΚΑΣΙΑ ΠΡΟΚΡΙΣΗΣ ΚΑΙ ΤΕΛΙΚΗΣ ΑΞΙΟΛΟΓΗΣΗΣ

Η Γ.Σ.Ε.Σ. ορίζει Επιτροπή Εισαγωγής αποτελούμενη από 3 (τρία) τακτικά και 2 (δύο) αναπληρωματικά μέλη ΔΕΠ η οποία, μετά την ολοκλήρωση των εξετάσεων, συνυπολογίζοντας τις επιδόσεις των υποψηφίων στα προαναφερθέντα κριτήρια επιλογής, καταρτίζει κατάλογο επιλογής των επιτυχόντων και επιλαχόντων και παρουσιάζει τις προτάσεις της στη Γ.Σ.Ε.Σ. του Τμήματος.

Τα αποτελέσματα ανακοινώνονται και κοινοποιούνται ταχυδρομικώς στους ενδιαφερόμενους. Οι τελευταίοι καλούνται να απαντήσουν επίσης γραπτά εντός 7 ημερών αν αποδέχονται ή όχι την ένταξη τους στο Μεταπτυχιακό Πρόγραμμα.

Η μη απάντηση μέσα στην παραπάνω προθεσμία από υποψήφιο που έχει επιλεγεί, ισοδυναμεί με παραιτήση από την υποψηφιότητα του. Εφόσον υπάρξουν παραιτήσεις η Γραμματεία ενημερώνει τους αμέσως επόμενους στη σειρά αξιολόγησης από τον σχετικό κατάλογο επιλαχόντων.

5.5. ΠΡΟΓΡΑΜΜΑ ΣΠΟΥΔΩΝ

Για την απονομή του Μεταπτυχιακού Διπλώματος Ειδίκευσης απαιτείται η επιτυχής εξέταση σε όλα τα μαθήματα. Επιπλέον συνυ-

πολογίζεται η επιτυχής διεκπεραίωση της διαδικασίας έρευνας, συγγραφής και υποστήριξης της μεταπτυχιακής εργασίας ειδίκευσης, καθώς και η συμμετοχή του σπουδαστή στις εκπαιδευτικές και ερευνητικές δραστηριότητες του προγράμματος.

5.6.1. ΧΡΟΝΙΚΗ ΔΙΑΡΚΕΙΑ

Για το Μεταπτυχιακό Δίπλωμα Ειδίκευσης απαιτείται η επιτυχής ολοκλήρωση των υποχρεώσεων των φοιτητών κατά τη διάρκεια τριών διδακτικών εξαμήνων και ακολούθως η εκπόνηση Μεταπτυχιακής Εργασίας Ειδίκευσης (διπλωματικής εργασίας) η οποία πρέπει να ολοκληρωθεί σε διάστημα όχι μικρότερο του ενός εξαμήνου και όχι μεγαλύτερο των δύο εξαμήνων.

5.6.2. ΣΥΜΒΟΥΛΟΣ ΚΑΘΗΓΗΤΗΣ

Για κάθε μεταπτυχιακό φοιτητή η Γ.Σ.Ε.Σ. μετά από εισήγηση της Συντονιστικής Επιτροπής ορίζει σύμβουλο-καθηγητή από το σύνολο των διδασκόντων στο πρόγραμμα. Ο σύμβουλος καθηγητής παρακολουθεί την πορεία του φοιτητή, τον συμβουλεύει σε ακαδημαϊκά, οργανωτικά ή διοικητικά θέματα και εισηγείται σε ζητήματα που αφορούν τον συγκεκριμένο φοιτητή. Ο ορισμός του συμβούλου – καθηγητή γίνεται αμέσως με την εγγραφή του στο ΠΜΣ και αποβλέπει στην άμεση προσφορά υπηρεσιών για τον προσδιορισμό των ειδικών εκπαιδευτικών αναγκών και την επιλογή του προγράμματος μαθημάτων.

5.6.3. ΠΡΟΓΡΑΜΜΑ ΜΑΘΗΜΑΤΩΝ

Για την απόκτηση Μεταπτυχιακό Δίπλωμα Ειδίκευσης απαιτούνται 36 διδακτικές μονάδες από μαθήματα που προσφέρονται στο Π.Μ.Σ και την εκπόνηση Μεταπτυχιακής Διπλωματικής Εργασίας Ειδίκευσης.

Οι διδακτικές μονάδες του κάθε μαθήματος είναι τρεις (3) και αντιστοιχούν σε τρεις ώρες διδασκαλίας την εβδομάδα. Η εκπόνηση της Μεταπτυχιακής Εργασίας Ειδίκευσης αντιστοιχεί σε εννέα διδακτικές μονάδες.

Τα μαθήματα των δύο πρώτων εξαμήνων είναι υποχρεωτικά και η επιτυχής ολοκλήρωσή τους είναι απαραίτητη προϋπόθεση για την παρακολούθηση του τρίτου εξαμήνου. Κατά το τρίτο εξάμηνο οι φοιτητές καλούνται να επιλέξουν ανάμεσα α) στην Ανθρωπολογική ή β) την Ιστορική κατεύθυνση. Οι υποχρεώσεις τους στο πλαίσιο της κατεύθυνσης που επέλεξαν είναι να παρακολουθήσουν το υποχρεωτικό μάθημα της κατεύθυνσης και ένα τουλάχιστον από τα μαθήματα που προσφέρονται σε αυτήν. Το τρίτο μάθημα μπορούν να επιλέξουν είτε από τα μαθήματα της κατεύθυνσης που δεν επέλεξαν είτε από τα υπόλοιπα προσφερόμενα μαθήματα της κατεύθυνσής τους.

Μετά το τέλος του τρίτου εξαμήνου και την κάλυψη των υποχρε-



ώσεών τους οι φοιτητές εκπονούν τη Μεταπτυχιακή Εργασία τους η ολοκλήρωση της οποίας είναι υποχρεωτική για την απονομή του Μεταπτυχιακού Διπλώματος

Το ακριβές πρόγραμμα μαθημάτων του Μεταπτυχιακού Προγράμματος καθορίζεται από την Γ.Σ.Ε.Σ.

5.6.4. ΔΙΑΔΙΚΑΣΙΑ ΑΞΙΟΛΟΓΗΣΗΣ ΤΟΥ ΜΕΤΑΠΤΥΧΙΑΚΟΥ ΠΡΟΓΡΑΜΜΑΤΟΣ ΕΙΔΙΚΕΥΣΗΣ

Οι φοιτητές του προγράμματος υποβάλλονται στο τέλος κάθε εξαμήνου σε αξιολόγηση σε όλα τα μαθήματα που διδάχθηκαν στο εξάμηνο αυτό. Οι φοιτητές αφενός υπογράφουν στο δελτίο παρουσίας και αξιολόγησης, πιστοποιώντας έτσι τη φυσική τους παρουσία στα μαθήματα και αφετέρου αξιολογούνται από το διδάσκοντα για την προφορική τους συμμετοχή στα μαθήματα. Μέρος ή το σύνολο της αξιολόγησης των φοιτητών είναι δυνατόν να καλύπτεται με εργασίες στο αντίστοιχο μάθημα. Οι βαθμολογίες των φοιτητών υποβάλλονται από τους διδάσκοντες στη Γραμματεία του Προγράμματος όχι αργότερα από τη λήξη της εξεταστικής περιόδου των αντίστοιχων χειμερινών και εαρινών εξαμήνων. Η Γραμματεία μεριμνά για την ανάρτηση των αποτελεσμάτων της αξιολόγησης στους πίνακες ανακοινώσεων του Προγράμματος.

Αν ένας φοιτητής αποτύχει σε κάποιο μάθημα του χειμερινού ή του εαρινού εξαμήνου έχει δικαίωμα να επανεξεταστεί στη δεύτερη εξεταστική. Η δεύτερη εξεταστική τοποθετείται χρονικά τρεις βδομάδες μετά το τέλος της εξεταστικής περιόδου του εαρινού εξαμήνου.

Κανείς φοιτητής δεν δικαιούται να έχει εκκρεμότητα σε περισσότερα από ένα μαθήματα ανά εξάμηνο.

Η δεύτερη εξεταστική για τους φοιτητές που έχουν εκκρεμότητα στο 3ο εξάμηνο είναι τρεις εβδομάδες μετά το τέλος της εξεταστικής περιόδου του χειμερινού εξαμήνου.

Ο βαθμός του πτυχίου αποτελεί το σταθμισμένο μέσο όρο των βαθμών των μαθημάτων καθώς και της μεταπτυχιακής εργασίας ειδίκευσης. Η στάθμιση γίνεται ανάλογα με τις διδακτικές μονάδες που αντιστοιχούν στο κάθε ένα από αυτά.

5.6.5. ΔΙΑΔΙΚΑΣΙΑ ΕΚΠΟΝΗΣΗΣ ΚΑΙ ΥΠΟΣΤΗΡΙΞΗΣ ΜΕΤΑΠΤΥΧΙΑΚΗΣ ΔΙΠΛΩΜΑΤΙΚΗΣ ΕΡΓΑΣΙΑΣ

Η διπλωματική εργασία είναι συνθετική εργασία το ενδεικτικό μέγεθος της οποίας κυμαίνεται μεταξύ 12 και 15 χιλιάδων λέξεων (χωρίς τις υποσημειώσεις, την βιβλιογραφία και τα παραρτήματα). Βασίζεται σε βιβλιογραφική έρευνα. Μπορεί να βασίζεται και σε αρχειακή ή επιτόπια ανθρωπολογική έρευνα. Το θέμα της εργασίας πρέπει να εμπίπτει στα γνωστικά πεδία που καλύπτει το μεταπτυχιακό πρόγραμμα σπουδών. Η εκπόνηση της διπλωματικής εργασίας γίνεται σε συνεννόηση με έναν επιβλέποντα καθηγητή.

Μετά την επιτυχή ολοκλήρωση των εξετάσεων του τρίτου εξα-

μήνου οι φοιτητές τυπικά εισέρχονται στη φάση της εκπόνησης της Μεταπτυχιακής διπλωματικής εργασίας. Για το σκοπό αυτό οφείλουν να περιγράψουν το θέμα τους στην Γ.Σ.Ε.Σ καταθέτοντας στις αρχές του εαρινού εξαμήνου πρόταση που δεν θα υπερβαίνει τις 1000 λέξεις. Η Γ.Σ.Ε.Σ. επικυρώνει την ανάθεση των διπλωματικών εργασιών και τον ορισμό των επιβλεπόντων καθηγητών στις πρώτες συνεδριάσεις του εαρινού εξαμήνου. Οι επιβλεπόντες καθηγητές καταθέτουν στη Γ.Σ.Ε.Σ. έκθεση προόδου των μεταπτυχιακών φοιτητών έως τις 15 Ιουνίου. Η διπλωματική εργασία κατατίθεται στο τέλος του εαρινού εξαμήνου μέχρι τις 15 Ιουνίου. Διπλωματικές εργασίες που δεν κατατίθενται στο διάστημα αυτό παραπέμπονται σε δεύτερη εξεταστική περίοδο, στις 15 Νοεμβρίου. Η ολοκλήρωση της διπλωματικής εργασίας πρέπει να γίνει εντός δύο ακαδημαϊκών εξαμήνων. Σε περίπτωση που μια διπλωματική εργασία δεν τηρεί τις προδιαγραφές του κανονισμού χρειάζεται η έγκριση της Γ.Σ.Ε.Σ.

Οι διπλωματικές εργασίες παραδίδονται στη γραμματεία η οποία μεριμνά για την διανομή τους στους εξεταστές. Η αξιολόγηση της διπλωματικής εργασίας γίνεται από τριμελή εξεταστική επιτροπή που ορίζεται από την Γ.Σ.Ε.Σ. Αντίγραφο των διπλωματικών εργασιών που εξετάζονται με επιτυχία κατατίθενται στη βιβλιοθήκη του Πανεπιστημίου Αιγαίου. Επίσης, οι φοιτητές είναι υποχρεωμένοι να προσκομίσουν στη γραμματεία περίληψη της διπλωματικής τους εργασίας στην ελληνική και αγγλική γλώσσα σε έντυπη και ηλεκτρονική μορφή. Η περίληψη αποτελεί μια σύντομη περιγραφή του αντικειμένου, της μεθοδολογίας και των συμπερασμάτων της διπλωματικής εργασίας και δεν πρέπει να υπερβαίνει τη μια σελίδα.

5.6.6. ΥΠΟΧΡΕΩΣΕΙΣ ΜΕΤΑΠΤΥΧΙΑΚΩΝ ΦΟΙΤΗΤΩΝ

Οι φοιτητές που είναι εγγεγραμμένοι στο Π.Μ.Σ. είναι υποχρεωμένοι:

- να παρακολουθούν κανονικά και ανελλιπώς τα μαθήματα του ισχύοντος προγράμματος σπουδών και να παρακολουθούν τις επιστημονικές εκδηλώσεις του Τμήματος.
- να υποβάλλουν μέσα στις προβλεπόμενες προθεσμίες τις απαιτούμενες εργασίες.
- να προσέρχονται στις προβλεπόμενες εξετάσεις.
- να σέβονται και να τηρούν τις αποφάσεις των οργάνων καθώς και την ακαδημαϊκή δεοντολογία.

Η μη τήρηση όλων των παραπάνω, χωρίς σοβαρή και τεκμηριωμένη δικαιολογία, αποτελεί βάση απορριπτικού βαθμού ή αποκλεισμού από το Πρόγραμμα.

5.6.7. ΥΠΟΤΡΟΦΪΕΣ – ΔΙΔΑΚΤΡΑ

Το Μεταπτυχιακό Πρόγραμμα προσφέρει την δυνατότητα υποτροφίας σε μεταπτυχιακούς φοιτητές βάσει των χρηματοδοτικών δε-

δομένων του Προγράμματος για κάθε ακαδημαϊκό έτος. Οι υποτροφίες δίνονται με βάση την ακαδημαϊκή επίδοση.

Υποτροφία δεν χορηγείται στις περιπτώσεις:

- α) Μεταπτυχιακών φοιτητών οι οποίοι λαμβάνουν ήδη υποτροφία από άλλη πηγή
- β) Μεταπτυχιακών φοιτητών που είναι δημόσιοι υπάλληλοι και είτε πληρώνονται από κάποια δημόσια πηγή είτε βρίσκονται σε εκπαιδευτική άδεια μετά αποδοχών είτε είναι αποσπασμένοι στο Πανεπιστήμιο Αιγαίου

Η Συντονιστική Επιτροπή του προγράμματος επανεξετάζει ανά τρίμηνο την πλήρωση των προϋποθέσεων για καταβολή υποτροφιών στους μεταπτυχιακούς φοιτητές. Σε περίπτωση που διαπιστώνεται μη τήρηση των προϋποθέσεων καταβολής, η υποτροφία διακόπτεται.

5.6.8. ΑΠΟΝΟΜΗ ΜΕΤΑΠΤΥΧΙΑΚΟΥ ΔΙΠΛΩΜΑΤΟΣ ΕΙΔΙΚΕΥΣΗΣ

Μετά την επιτυχή εξέταση στα εξαμηνιαία μαθήματα και την έγκριση της Διπλωματικής Εργασίας, απονέμεται στον Μεταπτυχιακό Φοιτητή το Μεταπτυχιακό Δίπλωμα Ειδίκευσης. Στο δίπλωμα αναφέρονται: το ΤΜΗΜΑ ΚΟΙΝΩΝΙΚΗΣ ΑΝΘΡΩΠΟΛΟΓΙΑΣ ΚΑΙ ΙΣΤΟΡΙΑΣ, ο αριθμός του Διπλώματος και η ημερομηνία απονομής, το όνομα, επώνυμο, όνομα πατέρα, και τόπος καταγωγής του μεταπτυχιακού φοιτητή. Ο τίτλος του Μεταπτυχιακού Διπλώματος Ειδίκευσης υπογράφεται από κοινού από τον Πρύτανη και τον Προϊστάμενο Γραμματείας ΑΕΙ του Ιδρύματος.

Ο τύπος του μεταπτυχιακού διπλώματος ειδίκευσης ως προς τα βασικά χαρακτηριστικά του όπως: οι διαστάσεις, το χρώμα, το τμήμα, το όνομα, το επώνυμο, το όνομα πατέρα και τον τόπο καταγωγής του διπλωματούχου είναι ο ίδιος με τον τύπο του πτυχίου, όπως αυτός αναλυτικά ορίζεται στην παρ. 6 της απόφασης Β1/721/1989 (Β' 754). Επιπλέον στο μεταπτυχιακό δίπλωμα αναφέρεται η ειδίκευση.

ΑΡΘΡΟ 6. ΠΡΟΓΡΑΜΜΑ ΔΙΔΑΚΤΟΡΙΚΟΥ ΔΙΠΛΩΜΑΤΟΣ

6.1. ΠΡΟΣΟΝΤΑ ΥΠΟΨΗΦΙΩΝ

Στο ΠΜΣ για απόκτηση Διδακτορικού Διπλώματος γίνονται δεκτοί κάθε χρόνο υποψήφιοι οι οποίοι θα πρέπει:

- να είναι κάτοχοι Μεταπτυχιακού Διπλώματος Ειδίκευσης στην Κοινωνική Ανθρωπολογία, την Ιστορία ή σε συναφές γνωστικό αντικείμενο ελληνικού ή ισότιμου ξένου ΑΕΙ.
- να επιτύχουν σε προφορική συνέντευξη.
- να πιστοποιούν την επαρκή γνώση μιας τουλάχιστον ξένης γλώσσας με την υποβολή σχετικών τίτλων σπουδών. Για τους αλλοδαπούς υποψήφιους επιβάλλεται να γνωρίζουν επαρκώς την Ελληνική γλώσσα.

6.2. ΔΙΑΔΙΚΑΣΙΑ ΥΠΟΒΟΛΗΣ ΑΙΤΗΣΕΩΝ ΥΠΟΨΗΦΙΩΝ ΔΙΔΑΚΤΟΡΩΝ

Υποψηφιότητα υποβάλλεται με σχετική αίτηση προς την Γραμματεία του Τμήματος, ύστερα από προκήρυξη του Τμήματος ή με πρωτοβουλία του/της ιδίου/ας ενδιαφερομένου/ης. Στην αίτηση πρέπει να αιτιολογείται επαρκώς η υποβολή της υποψηφιότητας.

Την αίτηση συνοδεύουν:

- αναλυτικό βιογραφικό σημείωμα
- τίτλοι σπουδών (επίσημα επικυρωμένα αντίγραφα)
- σχέδιο πρότασης διδακτορικής διατριβής (αντικείμενο έρευνας, περιγραφή μεθοδολογίας, επιμέρους στόχοι, αρχική βιβλιογραφία, προσδοκώμενα αποτελέσματα)
- δύο συστατικές επιστολές.

6.3. ΔΙΑΔΙΚΑΣΙΑ ΠΡΟΚΡΙΣΗΣ ΚΑΙ ΤΕΛΙΚΗΣ ΕΠΙΛΟΓΗΣ ΥΠΟΨΗΦΙΩΝ

Σε περιπτώσεις που η αίτηση γίνεται μετά από πρωτοβουλία των υποψηφίων, αφού πρώτα γίνει έλεγχος των τυπικών προσόντων των υποψηφίων, συγκροτείται τριμελής Επιτροπή Εισαγωγής από μέλη ΔΕΠ με γνωστικό αντικείμενο συναφές προς το αντικείμενο της προτεινόμενης έρευνας. Μετά από προφορική συνέντευξη και με βάση τις επιστημονικές διαθεσιμότητες του Τμήματος η Επιτροπή εισηγείται προς τη Γενική Συνέλευση Ειδικής Σύνθεσης την αποδοχή ή όχι της υποψηφιότητας.

Σε περιπτώσεις που η αίτηση γίνεται στο πλαίσιο πρόσκλησης ενδιαφέροντος για την εκπόνηση διδακτορικών διατριβών σε συγκεκριμένους επιστημονικούς τομείς η αξιολόγηση των υποψηφίων, οι οποίοι μέσα στις προβλεπόμενες προθεσμίες έχουν προσκομίσει όλα τα απαιτούμενα δικαιολογητικά, πραγματοποιείται σε δύο φάσεις:

1. Η πρώτη φάση αφορά τον έλεγχο των τυπικών προσόντων των υποψηφίων. Απαραίτητη προϋπόθεση μετάβασης στην επόμενη φάση είναι αφενός η κατάθεση όλων των απαιτούμενων δικαιολογητικών, καθώς και η πιστοποίηση της επάρκειας στην ξένη γλώσσα.
2. Η δεύτερη φάση αφορά την προσωπική συνέντευξη που πραγματοποιείται στην έδρα του Τμήματος.

Για τον καθορισμό της σειράς επιτυχίας λαμβάνονται υπόψη με συντελεστές βαρύτητας που καθορίζει και μπορεί να αναπροσαρμόζει η Γ.Σ.Ε.Σ.:

1. Η επίδοση στις Μεταπτυχιακές Σπουδές
2. Η επίδοση στην προφορική συνέντευξη
3. Προηγούμενη Ερευνητική Δραστηριότητα (αν υπάρχει)

Η Γ.Σ.Ε.Σ. ορίζει Επιτροπή Εισαγωγής αποτελούμενη από 3 (τρία) τακτικά και 2 (δύο) αναπληρωματικά μέλη ΔΕΠ του Τμήματος η οποία:

1. Προβαίνει σε προκαταρκτικό έλεγχο πληρότητας των τυπικών προσόντων. Εφόσον ο υποψήφιος πληροί τις τυπικές προϋποθέσεις συμμετέχει σε προφορική συνέντευξη από την Επιτροπή σε ημερομηνία για την οποία ενημερώνεται εγγράφως και έγκαιρα από την Γραμματεία του Προγράμματος.
2. Με βάση τις επιδόσεις των υποψηφίων σύμφωνα με τα κριτήρια επιλογής, καταρτίζει κατάλογο επιτυχόντων και επιλαχόντων και παρουσιάζει τις προτάσεις της στη Γ.Σ.Ε.Σ. του ΠΜΣ.
3. Τα αποτελέσματα ανακοινώνονται στους υποψηφίους μετά την επικύρωση των αποτελεσμάτων από τη Γ.Σ.Ε.Σ., αναρτώνται στους πίνακες του Τμήματος και κοινοποιούνται ταχυδρομικώς στους ενδιαφερόμενους. Οι τελευταίοι καλούνται να απαντήσουν επίσης γραπτά εντός 15 ημερών από την ανάρτηση των αποτελεσμάτων αν αποδέχονται ή όχι την ένταξή τους στο Μεταπτυχιακό Πρόγραμμα Διδακτορικού Διπλώματος, αποδεχόμενοι τους όρους λειτουργίας του.
4. Η μη απάντηση μέσα στην παραπάνω προθεσμία από υποψήφιο που έχει επιλεγεί, ισοδυναμεί με άρνηση αποδοχής. Εφόσον υπάρξουν αρνήσεις η Γραμματεία ενημερώνει τους αμέσως επόμενους στη σειρά αξιολόγησης από τον σχετικό πίνακα.

Για τους υποψηφίους που γίνονται δεκτοί, η Γενική Συνέλευση Ειδικής Σύνθεσης ορίζει τριμελή συμβουλευτική επιτροπή η οποία είναι αρμόδια για την καθοδήγηση και επίβλεψη του υποψήφιου σύμφωνα με τα οριζόμενα στο εδαφ. β της παρ. 1 του άρθρου 13 και στο εδαφ. Α της παρ. 5 του άρθρου 12 του Ν. 2083/92. Πρόταση για τον ορισμό μελών της τριμελούς εισηγητικής επιτροπής μπορεί να τεθεί από μέλος ΔΕΠ του οικείου Τμήματος.

6.4. ΥΠΟΧΡΕΩΣΕΙΣ ΥΠΟΨΗΦΙΩΝ ΔΙΔΑΚΤΟΡΩΝ ΚΑΙ ΠΡΟΫΠΟΘΕΣΕΙΣ ΑΠΟΝΟΜΗΣ ΔΙΔΑΚΤΟΡΙΚΟΥ ΔΙΠΛΩΜΑΤΟΣ

Οι υποψήφιοι διδάκτορες έχουν τακτική παρουσία στους χώρους και τις εκδηλώσεις του Πανεπιστημίου. Επίσης έχουν τη δυνατότητα να συμβάλλουν στο εκπαιδευτικό και ερευνητικό έργο του Τμήματος σε θέματα συναφή των ερευνητικών τους ενδιαφερόντων, μετά από εισήγηση του επιβλέποντα καθηγητή.

Η Γ.Σ.Ε.Σ. κατά την κρίση της, έχει το δικαίωμα να απαιτήσει από οποιονδήποτε υποψήφιο διδάκτορα, κατά το πρώτο έτος των σπουδών ή σε οποιοδήποτε ενδιάμεσο στάδιο, την παρακολούθηση ανάλογα προς τις ανάγκες που απαιτεί η ομαλή εξέλιξη της έρευνας και διατριβής του, μαθημάτων από το Μεταπτυχιακό Πρόγραμμα ή τη μελέτη θεματικών ενοτήτων. Η επιτυχής παρακολούθηση αποτελεί προϋπόθεση για την συνέχιση του διδακτορικού.

Κατά τη διάρκεια της επιτόπιας έρευνας υπάρχει τακτική συνεργασία ανάμεσα στον υποψήφιο διδάκτορα και στον επιβλέποντα καθηγητή. Ο ερευνητής υποχρεώνεται να υποβάλλει γραπτές εκθέσεις πάνω στην πρόοδο της εργασίας του στο τέλος κάθε ακα-

δημαϊκού έτους. Οι υποψήφιοι επίσης παρουσιάζουν σε ετήσια βάση την πρόοδο των σπουδών τους στα πλαίσια των σεμιναρίων.

6.5. ΕΡΕΥΝΗΤΙΚΗ ΠΡΟΤΑΣΗ

Μετά την εισαγωγή τους στο Τμήμα, και σε διάστημα όχι μεγαλύτερο των 2 εξαμήνων από τον ορισμό του θέματος της διατριβής, οι υποψήφιοι διδάκτορες καταθέτουν στην τριμελή συμβουλευτική επιτροπή ολοκληρωμένη ερευνητική πρόταση.

Η ερευνητική πρόταση πρέπει να περιέχει την ακριβή περιγραφή των αντικειμένων της έρευνας, καθώς και κάποιες υποθέσεις εργασίας που να δηλώνουν με συστηματικό και τεκμηριωμένο τρόπο τη σκοπιά και τη θεωρητική προβληματική στην οποία εντάσσεται η έρευνα. Πρέπει επίσης να περιγράφει διεξοδικά το πραγματολογικό πεδίο στη βαθύτερη γνώση του οποίου θα συμβάλει η έρευνα και τις ερευνητικές υποθέσεις. Τέλος, η πρόταση πρέπει να συμπεριλαμβάνει τη μεθοδολογία και το χρονοδιάγραμμα της έρευνας.

6.6. ΔΟΜΗ ΚΑΙ ΠΕΡΙΕΧΟΜΕΝΟ ΠΡΟΓΡΑΜΜΑΤΟΣ

Η διάρκεια της εκπόνησης διδακτορικής διατριβής δεν μπορεί να είναι μικρότερη από έξι (6) διδακτικά εξάμηνα, ούτε μεγαλύτερη από δώδεκα (12). Σε εξαιρετικές περιπτώσεις μπορεί να δίδεται παράταση του μέγιστου χρόνου για δύο (2) ακόμη εξάμηνα, ύστερα από ειδικά αιτιολογημένη πρόταση της τριμελούς συμβουλευτικής επιτροπής και απόφαση της Γενικής Συνέλευσης Ειδικής Σύθεσης του Τμήματος.

Σε εξαιρετικές περιπτώσεις, μετά από πρόταση της τριμελούς συμβουλευτικής επιτροπής και ειδικά αιτιολογημένη απόφαση της Γενικής Συνέλευσης Ειδικής Σύθεσης είναι δυνατόν να μην προσμετράται συγκεκριμένη χρονική περίοδος στην διάρκεια εκπόνησης της διατριβής.

6.7. ΥΠΟΒΟΛΗ ΤΗΣ ΔΙΑΤΡΙΒΗΣ – ΠΡΟΦΟΡΙΚΗ ΔΟΚΙΜΑΣΙΑ

ΑΝΑΓΟΡΕΥΣΗ ΚΑΙ ΚΑΘΟΜΟΛΟΓΗΣΗ ΥΠΟΨΗΦΙΟΥ ΔΙΔΑΚΤΟΡΑ

Η Συμβουλευτική Επιτροπή υποβάλλει προς τη Γενική Συνέλευση Ειδικής Σύθεσης του Τμήματος έκθεση και ζητά τη σύγκλιση της επταμελούς επιτροπής, η οποία και συγκροτείται σύμφωνα με τις σχετικές διατάξεις του νόμου. Στην επταμελή εξεταστική επιτροπή συμμετέχουν ο επιβλέπων καθηγητής, τα υπόλοιπα μέλη της τριμελούς συμβουλευτικής επιτροπής και τέσσερα άλλα μέλη ΔΕΠ του ίδιου ή άλλου Α.Ε.Ι., της ίδιας ή συγγενούς επιστημονικής ειδικότητας. Τα τρία τουλάχιστον από τα μέλη της εξεταστικής επιτροπής ανήκουν στη βαθμίδα του καθηγητή.

Μετά την υποβολή της έκθεσης της Συμβουλευτικής Επιτροπής ο υποψήφιος διδάκτωρ υποβάλλει προς εξέταση τη διδακτορική διατριβή με πρωτοκολλημένη αίτηση προς τη Γραμματεία του Τμή-

ματος. Η συγγραφή της διατριβής πραγματοποιείται στην ελληνική γλώσσα. Για τους μη έχοντες την ελληνική ως μητρική γλώσσα είναι δυνατή, μετά από έγκριση της Γ.Σ., η συγγραφή της διατριβής στην αγγλική ή γαλλική γλώσσα με εκτενή περίληψη στην ελληνική (1500-3000 λέξεις).

Η διδακτορική διατριβή υποβάλλεται σε 8 αντίτυπα σχήματος Α4, σταθερά συρραμμένα, με ενάμιση διαστήματα και γράμματα μεγέθους 12 στιγμών. Στο εξώφυλλο αναφέρονται οι ενδείξεις: α) ΠΑΝΕΠΙΣΤΗΜΙΟ ΑΙΓΑΙΟΥ – ΣΧΟΛΗ ΚΟΙΝΩΝΙΚΩΝ ΕΠΙΣΤΗΜΩΝ – ΤΜΗΜΑ ΚΟΙΝΩΝΙΚΗΣ ΑΝΘΡΩΠΟΛΟΓΙΑΣ ΚΑΙ ΙΣΤΟΡΙΑΣ, β) το όνομα και επώνυμο του υποψήφιου διδάκτορα, γ) ο τίτλος της Διατριβής, δ) η ένδειξη Διδακτορική Διατριβή, ε) η έδρα του Τμήματος και ζ) το έτος. Στο εσώφυλλο αναγράφονται τα ονόματα του Επιβλέποντα Καθηγητή και των μελών της Τριμελούς Επιτροπής καθώς και η φράση: «η έγκριση διδακτορικής διατριβής από το Πανεπιστήμιο Αιγαίου δεν δηλώνει αποδοχή των γνώμων του συγγραφέα». Στην αρχή της Διατριβής δίδεται περίληψη (όχι μεγαλύτερη από 1000 λέξεις) και ακολουθούν ο πίνακας περιεχομένων, το κυρίως κείμενο, η βιβλιογραφία και τα τυχόν Παραρτήματα. Το κείμενο της διατριβής δεν πρέπει να υπερβαίνει τις 70.000 λέξεις, εξαιρουμένων των Παραρτημάτων.

Τα μέλη της Εξεταστικής Επιτροπής μελετούν τη Διατριβή που τους διαβίβασε η Γραμματεία του Τμήματος και αποφαινόμενοι αν η Διατριβή γίνεται δεκτή ως έχει, αν πρέπει να παραπεμφθεί στον υποψήφιο διδάκτορα για συμπληρώσεις ή/και διορθώσεις ή αν απορρίπτεται. Η ολοκλήρωση της διαδικασίας διόρθωσης δεν πρέπει να υπερβαίνει τους 2 μήνες. Η απόφαση της Εξεταστικής Επιτροπής διατυπώνεται σε πρακτικό, που συντάσσεται με τη μέριμνα του Επιβλέποντα Καθηγητή και υπογράφεται από όλα τα μέλη της. Το πρακτικό διαβιβάζεται στον Πρόεδρο του Τμήματος και κοινοποιείται στον υποψήφιο διδάκτορα. Η Εξεταστική Επιτροπή με ευθύνη του Επιβλέποντα Καθηγητή, προτείνει στον Πρόεδρο του Τμήματος ημέρα και ώρα της δημόσιας δοκιμασίας του υποψήφιου διδάκτορα αμέσως μετά την κατάθεση της εισήγησής τους, εφόσον η διατριβή έγινε δεκτή ως κατατέθηκε, ή αμέσως μετά την κατάθεση του οριστικού κειμένου, μετά την τυχόν ανατομή της στον υποψήφιο διδάκτορα για συμπληρώσεις ή/και διορθώσεις. Η ολοκλήρωση της διαδικασίας διόρθωσης δεν πρέπει να υπερβαίνει τους 2 μήνες. Δεύτερη ανατομή δεν επιτρέπεται. Σε περίπτωση απόρριψης της Διατριβής η Εξεταστική Επιτροπή μπορεί να εισηγηθεί τη χορήγηση πιστοποιητικού μεταπτυχιακής έρευνας, εάν κρίνει ότι η έρευνα είναι ικανοποιητική έστω και αν δεν μπορεί να γίνει δεκτή ως διδακτορική διατριβή.

Η προφορική δοκιμασία του υποψήφιου διδάκτορα γίνεται δημόσια σε τόπο και χρόνο που ορίζεται δέκα τουλάχιστον μέρες πριν με πρόσκληση του Προέδρου του Τμήματος. Η πρόσκληση κοινοποιείται στον υποψήφιο διδάκτορα, στα μέλη της Εξεταστικής Επιτροπής, στα μέλη ΔΕΠ και στους υποψήφιους διδάκτορες του

Τμήματος και τοιχοκολλείται στις πινακίδες ανακοινώσεων του Τμήματος σε τρία τουλάχιστον περιβλεπτα σημεία των κτιρίων του Πανεπιστημίου.

Στη διαδικασία της προφορικής δοκιμασίας προεδρεύει ο Πρόεδρος της Εξεταστικής Επιτροπής. Ο λόγος δίνεται πρώτα στον υποψήφιο διδάκτορα, ο οποίος παρουσιάζει με τη βοήθεια σύντομων σημειώσεων και σε χρόνο που δεν υπερβαίνει τα 30 λεπτά, το αντικείμενο της διατριβής του, τον τρόπο έρευνας και εργασίας του, τα πορίσματά του, και παρουσιάζει τα σημεία που κατά τη γνώμη του συνιστούν το πρωτότυπο της διατριβής, καθώς και τη συμβολή της στην ανάπτυξη της επιστήμης. Στη συνέχεια ο Πρόεδρος δίνει το λόγο σε καθένα από τα μέλη της Εξεταστικής Επιτροπής. Τα μέλη της Εξεταστικής Επιτροπής θέτουν ερωτήματα στον υποψήφιο διδάκτορα σχετικά με το θέμα της διατριβής του, το αντικείμενο και τα συμπεράσματα της έρευνάς του. Η συνολική προφορική δοκιμασία δεν μπορεί να διαρκέσει περισσότερο από τρεις ώρες.

Μετά το τέλος της δοκιμασίας η Εξεταστική Επιτροπή αποσύρεται σε σύσκεψη και αξιολογεί τη διατριβή, την επιστημονική επάρκεια και τη συνολική προφορική δοκιμασία του υποψηφίου διδάκτορα, και τον βαθμολογεί στην κλίμακα: «άριστα», «πολύ καλά», «καλά», «ανεπαρκής». Θεωρείται εγκεκριμένη ως διατριβή και επιτυχών ο υποψήφιος διδάκτωρ που συγκέντρωσε τη σύμφωνη γνώμη τουλάχιστον πέντε μελών της Επιτροπής, και βαθμό κατά πλειοψηφία τουλάχιστον «καλά». Η απόφαση της Εξεταστικής Επιτροπής αναγγέλλεται στον υποψήφιο διδάκτορα ενώπιον του ακροατηρίου της προφορικής δοκιμασίας. Το πρακτικό της Εξεταστικής Επιτροπής υπογεγραμμένο από όλα τα μέλη της διαβιβάζεται στη Γ.Σ.Ε.Σ. από τον πρόεδρό της. Η ολοκλήρωση της διαδικασίας δεν πρέπει να υπερβαίνει το 1 εξάμηνο.

Σε περίπτωση που η επταμελής εξεταστική επιτροπή ζητήσει αλλαγές ή/και διορθώσεις στο κείμενο της διατριβής, τότε ακολουθεί η εξής διαδικασία: α) οι διορθώσεις καταγράφονται σε ειδικό έντυπο δελτίο αντίγραφο του οποίου δίδεται στον υποψήφιο β) οι αλλαγές ή/και διορθώσεις πρέπει να πραγματοποιηθούν σε διάστημα δύο μηνών και ελέγχονται από μέλος της τριμελούς επιτροπής το οποίο και υπογράφει το δελτίο γ) το δελτίο κατατίθεται στη Γραμματεία του Τμήματος και αποτελεί προϋπόθεση για την ορκωμοσία του/της υποψηφίου.

ΑΡΘΡΟ 7. ΤΡΟΠΟΠΟΙΗΣΗ ΚΑΝΟΝΙΣΜΟΥ ΛΕΙΤΟΥΡΓΙΑΣ ΠΜΣ

Η Γ.Σ.Ε.Σ. έχει τη δυνατότητα να τροποποιεί διατάξεις του παρόντος κανονισμού λειτουργίας. Οι τροποποιήσεις εγκρίνονται από τη Σύγκλητο Ειδικής Σύθεσης του Πανεπιστημίου Αιγαίου.

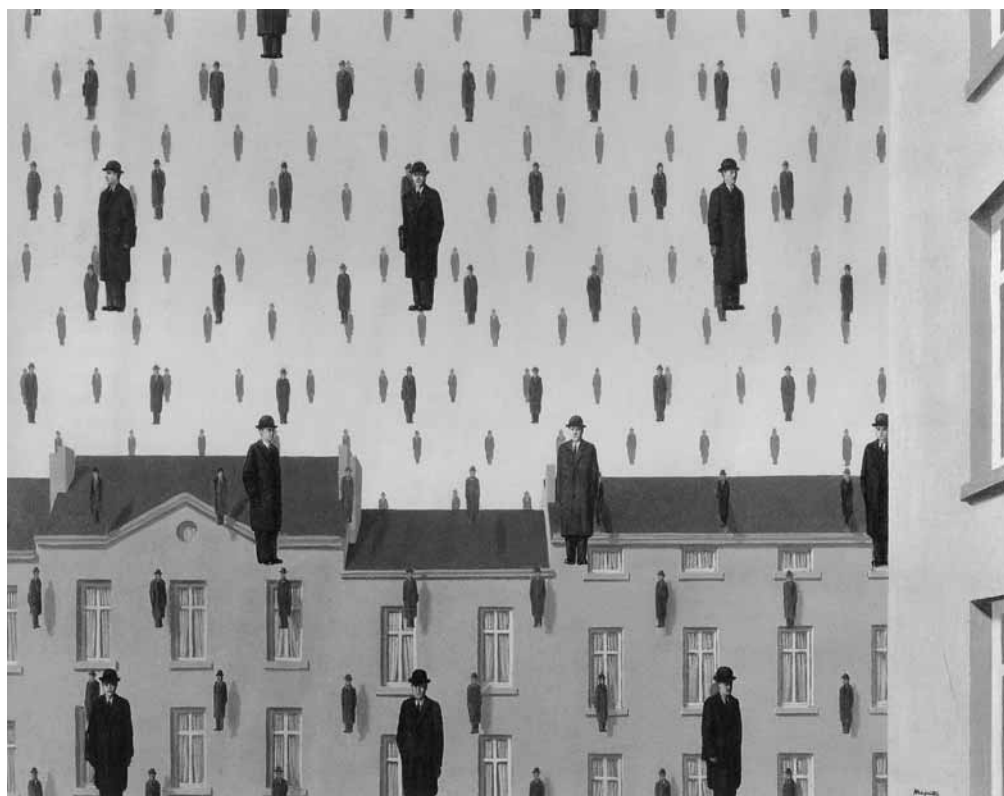

3

Προσφερόμενα Μαθήματα

Α' Εξάμηνο

1. Κοινωνική και Πολιτική Ιστορία του Αρχαίου Κόσμου (Υποχρεωτικό)
2. Ανθρωπολογία της Θρησκείας, Τελετουργίας και Συμβολικών Συστημάτων (Υποχρεωτικό)
3. Θεωρία και Ιστορία της Κοινωνικής Ανθρωπολογίας (Υποχρεωτικό)

Β' Εξάμηνο

4. Ζητήματα της Ιστορίας της Οικογένειας (Υποχρεωτικό)
5. Οικονομική και Πολιτική Ανθρωπολογία (Υποχρεωτικό)
6. Ιστορικές Προσεγγίσεις του Εθνικού Φαινομένου (Υποχρεωτικό)

Γ' Εξάμηνο Ανθρωπολογική Κατεύθυνση

7. Εθνογραφία της Ελλάδας και της Νότιας Ευρώπης (Υποχρεωτικό Κατεύθυνσης)
8. Ανθρωπολογία της Συγγένειας (Επιλογής)
9. Ειδικά Ζητήματα Ανθρωπολογίας (Ανθρωπολογικές Προσεγγίσεις της Εκπαίδευσης) (Επιλογής)

Γ' Εξάμηνο Ιστορική Κατεύθυνση

10. Ιστορική Ανθρωπολογία (Υποχρεωτικό Κατεύθυνσης)
11. Ειδικά Θέματα Ιστοριογραφίας (Επιλογής)
12. Πολιτική και Κοινωνική Ιστορία της Νεότερης Ελλάδας (Επιλογής)

4

Περίληψεις Μαθημάτων

1.

Κοινωνική και Πολιτική Ιστορία του Αρχαίου Κόσμου. Πολιτική και Κοινωνία στην Ελληνική Πόλη-Κράτος: ζητήματα ενότητας και διχασμού

ΔΙΔΑΣΚΩΝ: Βασίλης Αναστασιάδης
ΠΕΡΙΓΡΑΦΗ ΤΟΥ ΜΑΘΗΜΑΤΟΣ: Η αρχαιοελληνική πόλη-κράτος παρουσιάζεται από πολλούς μελετητές ως εξέχον παράδειγμα κοινωνικής και πολιτικής ενότητας, την ίδια ακριβώς στιγμή που μια αντίπαλη μερίδα τους επικαλείται την ίδια την κλασική ιστοριογραφία για να αναδείξει την πόλη σε εστία φατριασμού και πυρήνα κάθε λογής εσωτερικής σύγκρουσης. Στο συγκεκριμένο μάθημα αναδεικνύονται οι συνεκτικές αλλά και οι φυγόκεντρες δυνάμεις οι οποίες εκλύονται μέσα στην πόλη, η στάση των διανοουμένων απέναντι σε αυτές, αλλά και συγκεκριμένα γεγονότα που κατεξοχήν συνδέονται με τη διαχείριση της ανισότητας και της βίας. Η θρησκεία, η νοοτροπία, καθώς και ο ιδιοσυγκρασιακός χαρακτήρας των ελληνικών ανταγωνιστικών αξιών και του ατομισμού, συνιστούν κύριους άξονες των θεμάτων που αναπτύσσονται.

2.

Ανθρωπολογία της Θρησκείας, Τελετουργίας και Συμβολικών Συστημάτων

ΔΙΔΑΣΚΩΝ: Θόδωρος Παραδέλλης
ΠΕΡΙΓΡΑΦΗ ΤΟΥ ΜΑΘΗΜΑΤΟΣ: Το μάθημα αναφέρεται στους τρόπους που προσεγγίζονται, αναλύονται και ερμηνεύονται οι θρησκευτικές πεποιθήσεις και τα θρησκευτικά και κοσμικά τελετουργικά και συμβολικά συστήματα. Συζητούνται σε βάθος οι ανθρωπολογικές θεωρίες και προσεγγίσεις της θρησκείας. Αναλύονται τα συστήματα ταξινόμησης και δόμησης της ανθρώπινης εμπειρίας, η λογική της μαγικής σκέψης και πρακτικής, η τελετουργική πρακτική και οι ανθρωπολογικές προσεγγίσεις στο συμβολισμό. Εξετάζονται επίσης θέματα γνωστικής ανθρωπολογίας, καθώς και ανθρωπολογίας του προσώπου, των συναισθημάτων και του σώματος.

3.

Θεωρία και Ιστορία της Κοινωνικής Ανθρωπολογίας

ΔΙΔΑΣΚΩΝ: Ευθύμιος Παπαταξιάρχης
ΠΕΡΙΓΡΑΦΗ ΤΟΥ ΜΑΘΗΜΑΤΟΣ: Στο μάθημα αυτό παρουσιάζονται τα μεγάλα ρεύματα της σύγχρονης μετα-μαλινοβσκικής ανθρωπολογίας τόσο από ιστορική σκοπιά, δηλαδή σε σχέση με το πνευματικό πλαίσιο της εποχής και τις θεωρητικές διεργασίες σε συγγενείς γνωστικούς κλάδους, όσο και από τη σκοπιά της εφαρμογής τους στην επεξεργασία και τον τρόπο παρουσίασης των εθνογραφικών δεδομένων. Κλασικές εθνογραφικές μο-

νογραφίες αναλύονται ως παραδείγματα ανθρωπολογικών θεωρήσεων, όπως ο εξελικτικισμός, ο δομολειτουργισμός, ο δομισμός, ο συναλλακτισμός και η πολιτισμική οικολογία. Οι σύγχρονες τάσεις της ερμηνευτικής ανθρωπολογίας του ανθρωπολογικού κονστρουκτιβισμού, και οι πρόσφατες μετα-δομοτικές αναθεωρήσεις και οι ανταλλαγές με την ιστορία και τη λογοτεχνική κριτική, εξετάζονται υπό το πρίσμα των αντιτιθέμενων απόψεων.

Ζητήματα της Ιστορίας της Οικογένειας

ΔΙΔΑΣΚΟΥΣΑ: Μαρία Σταματογιαννοπούλου

ΠΕΡΙΓΡΑΦΗ ΤΟΥ ΜΑΘΗΜΑΤΟΣ: Το μάθημα αποσκοπεί στην παρουσίαση βασικών όψεων της ιστοριογραφίας της οικογένειας και παρακολουθεί τη συζήτηση του πεδίου με τις αντίστοιχες έρευνες στον χώρο της κοινωνικής ανθρωπολογίας. Κατά τη διάρκεια του μαθήματος παρουσιάζονται οι σύγχρονες ιστοριογραφικές τάσεις στο πεδίο της ιστορίας της οικογένειας στον ευρωπαϊκό χώρο. Το ενδιαφέρον επικεντρώνεται βασικά στις μελέτες σχετικά με τις μορφές εγκατάστασης και οικιακής οργάνωσης, τις πρακτικές μεταβίβασης και τις οικογενειακές στρατηγικές, τις ενδοοικογενειακές σχέσεις, τον ευρωπαϊκό οικογενειακό και συζυγικό πολιτισμό (15ος-19ος αιώνας).

4.

Οικονομική και Πολιτική Ανθρωπολογία

ΔΙΔΑΣΚΟΥΣΑ: Βασιλική Μουτάφη

ΠΕΡΙΓΡΑΦΗ ΤΟΥ ΜΑΘΗΜΑΤΟΣ: Το μάθημα περιλαμβάνει τρεις ενότητες. Στην πρώτη ενότητα παρουσιάζονται οι βασικές προσεγγίσεις της έννοιας του «οικονομικού», εξετάζονται η εμπορευματική ανταλλαγή, το δώρο και ο αντιπραγματισμός, ενώ επιπλέον σχολιάζονται παραδείγματα ανθρωπολογικών θεωρήσεων για τα υλικά αντικείμενα. Τα τελευταία αναλύονται ως εμπορευματικά αγαθά από μια πολιτικοοικονομική οπτική ή ως φορείς συμβολικών νοημάτων. Εξετάζονται ακόμα διάφορες αντιλήψεις για την ηθική και το συμβολισμό του χρήματος καθώς και αναλυτικές προσεγγίσεις της κατανάλωσης. Η δεύτερη ενότητα καλύπτει βασικά ζητήματα της ανθρωπολογίας του τουρισμού και παρουσιάζει, από μια κριτική σκοπιά, παλαιότερους και νεότερους προβληματισμούς πάνω σε ζητήματα συναφή με τον κοινωνικοοικονομικό μετασχηματισμό – όπως, για παράδειγμα, την πηγή προέλευσης της κοινωνικής αλλαγής και τη σχέση μεταξύ δομής και δράσης. Στην τρίτη ενότητα του μαθήματος αναλύεται η σχέση της πολιτικής ανθρωπολογίας με την πολιτική επιστήμη και παρουσιάζονται παραδείγματα από μη δυτικές κοινωνίες που καθιέρωσαν την προβληματική της πολιτικής ανθρωπολογίας. Τέλος, εξετάζονται οι κυριότερες προσεγγίσεις του εθνικού και του εθνοτικού (ethnic) φαινομένου και σχολιάζεται η σχέση μεταξύ των σχετικών όρων και αναλυτικών κατηγοριών. Ιδιαίτερη έμφαση δίνεται στον εθνικισμό ως πολιτισμική διαδικασία συγκρότησης της ταυτότητας.

5.

6.

Ιστορικές Προσεγγίσεις του Εθνικού Φαινομένου

ΔΙΔΑΣΚΩΝ: Χάρης Εξερχτόγλου

ΠΕΡΙΓΡΑΦΗ ΤΟΥ ΜΑΘΗΜΑΤΟΣ: Το μάθημα εξετάζει το εθνικό φαινόμενο ως ένα σύγχρονο φαινόμενο, προϊόν και συντελεστή της νεωτερικότητας. Στόχος του μαθήματος είναι η ανάδειξη της ιστορικότητας και της πολυπλοκότητας του εθνικού φαινομένου στη βάση της πλούσιας θεωρητικής συζήτησης αλλά και των εξειδικευμένων μελετών των τελευταίων δύο δεκαετιών. Κεντρικά παραδείγματα που εξετάζονται αφορούν την ανάλυση του εθνικού φαινομένου στην Ευρώπη (Γαλλία- Γερμανία- Βαλκανικά κράτη) αλλά και σε μη-ευρωπαϊκούς χώρους, (Ινδία, Μέση Ανατολή, Αφρική) κυρίως τις αποικιακές και μετα-αποικιακές φάσεις τους. Η οργάνωση του μαθήματος στηρίζεται στις παρακάτω ενότητες. Α) Η γνώση για το έθνος: Εθνικά αφηγήματα και εθνικές κουλτούρες, Β) Οι πολιτικές της εθνικής συγκρότησης, Γ) Εθνικισμός –Αποικιοκρατία- Μεταποικιοκρατία

7.

Εθνογραφία της Ελλάδας και της Νότιας Ευρώπης

ΔΙΔΑΣΚΩΝ: Πάνος Πανόπουλος

ΠΕΡΙΓΡΑΦΗ ΤΟΥ ΜΑΘΗΜΑΤΟΣ: Το μάθημα παρουσιάζει εθνογραφικές μελέτες που αφορούν τη σύγχρονη ελληνική κοινωνία καθώς και κοινωνίες της νότιας Ευρώπης με άξονα διαπολιτισμικές συγκρίσεις στο εσωτερικό αυτής της εθνογραφικής περιοχής. Η εισαγωγική ενότητα αναφέρεται στην ιστορία της εθνογραφικής έρευνας στον συγκεκριμένο γεωγραφικό και πολιτισμικό χώρο ως προς τις μεθοδολογικές τάσεις και τις εξειδικεύσεις σε αντικείμενα και περιοχές. Θίγονται ζητήματα σχετικά με την ελληνική ορεινή κοινότητα ως προνομιάχο αντικείμενο της έρευνας, τη «Μεσόγειο» ως πολιτισμική κατασκευή, και αναπτύσσεται ο προβληματισμός της σύγχρονης ανθρωπολογίας γύρω από την «ιθαγενή» ή κατ' όσον ανθρωπολογία. Στη συνέχεια παρουσιάζονται τα αντικείμενα στα οποία εστιάστηκε η ανθρωπολογική έρευνα στην Ελλάδα και στην ευρύτερη περιοχή της νότιας Ευρώπης: οι μορφές και το πολιτισμικό περιεχόμενο της συγγένειας και της οικιακής ομάδας με σημείο αναφοράς τοπικές κοινωνίες, οι ιδεολογίες των φύλων στην ελληνική κοινωνία, τα σύμβολα και οι πολιτισμικές εκδοχές της θηλυκότητας και του ανδρισμού, μορφές δράσης γυναικών και ανδρών, οι πολιτισμικές διαστάσεις της πολιτικής ζωής και η συγκρότηση της νεοελληνικής πολιτισμικής και εθνικής ταυτότητας.

8.

Ανθρωπολογία της Συγγένειας και του Φύλου

ΔΙΔΑΣΚΟΥΣΑ: Βενετία Καντσά

Στο πλαίσιο του μαθήματος επιχειρείται η παρουσίαση και ανάλυση των κυριότερων ανθρωπολογικών προσεγγίσεων που αφορούν στη μελέτη της συγγένειας και του φύλου. Εξετάζονται οι ανθρωπολογικές προσεγγίσεις της συγγένειας από τα τέλη του 19ου αι. μέχρι σήμερα, αναλύεται το ζήτημα της έμφυλης διαφοροποίησης με αναφορά στη σεξουαλικότητα και τη συγγένεια, και προσεγγίζεται κριτικά η άποψη ότι οι πλέον διαδεδομένες

κοινωνικές μας σχέσεις, συγγενικές, έμφυλες ή σεξουαλικές βασίζονται στη «βιολογία» ή τη «φύση».

Στόχος του μαθήματος είναι καταρχήν η ανάλυση των κοινωνικών και πολιτισμικών συμφοραζομένων μέσα στα οποία αναδύονται κάθε φορά τα συστήματα της συγγένειας, οι εννοιολογήσεις του φύλου, και οι αντιλήψεις περί σεξουαλικότητας μέσα από συγκεκριμένα εθνογραφικά παραδείγματα σε διαφορετικούς πολιτισμούς. Σε ένα δεύτερο επίπεδο, προβληματοποιείται η ίδια η εννοιολόγηση του φύλου και της συγγένειας μέσα από την ενασχόληση με θεωρητικές προσεγγίσεις που αναλύουν το φύλο και τη συγγένεια ως επιτελεστικές πρακτικές.

Ειδικά Ζητήματα Ανθρωπολογίας

ΔΙΔΑΣΚΟΥΣΑ: Έφη Πλεξουσάκη

Το θέμα του μαθήματος αλλάζει κάθε ακαδημαϊκό έτος. Για το έτος 2008/9 το μάθημα αυτό θα αφορά Ανθρωπολογικές Προσεγγίσεις της Εκπαίδευσης.

9.

Ιστορική Ανθρωπολογία

ΔΙΔΑΣΚΟΥΣΑ: Ποθητή Χαντζαρούλα

Σκοπός του σεμιναρίου είναι να εμβαθύνει στη διεπιστημονική προσέγγιση μέσα από την εξέταση της χρήσης αναλυτικών εργαλείων της ανθρωπολογίας στη μελέτη ζητημάτων της ευρωπαϊκής ιστορίας. Εστιάζοντας σε παραδειγματικά ιστοριογραφικά κείμενα, σε ιστοριογραφικές πρακτικές (ιστορία των νοστοροπιών, μικροϊστορία, προφορική ιστορία), έννοιες (κουλτούρα, εμπειρία, ταυτότητα, μνήμη) και πεδία (ιστορία του φύλου, πολιτισμική ιστορία, κοινωνική ιστορία, ιστορία του σώματος), θα παρακολουθήσουμε τους μετασχηματισμούς του ιστοριογραφικού παραδείγματος και τη συμβολή της ανθρωπολογικής θεωρίας σε αυτούς τους μετασχηματισμούς. Θα μας απασχολήσουν κεντρικά ζητήματα που αφορούν τις μετατοπίσεις στην ιστοριογραφική θεωρία και πρακτική: το ζήτημα της αφήγησης, του ιστορικού χρόνου, της αντιπροσωπευτικότητας, της ερμηνείας, της υποκειμενικότητας του ιστορικού στη διαδικασία συγκρότησης της γνώσης του παρελθόντος.

10.

Ειδικά Θέματα Ιστοριογραφίας

ΔΙΔΑΣΚΩΝ: Παναγιώτης Δουκέλλης

Το θέμα του μαθήματος αλλάζει και ανακοινώνεται στις αρχές κάθε ακαδημαϊκού έτους.

11.

Πολιτική και Κοινωνική Ιστορία της Νεότερης Ελλάδας (από το Ανατολικό στο Μακεδονικό Ζήτημα)

ΔΙΔΑΣΚΩΝ: Σπύρος Καράβας

ΠΕΡΙΓΡΑΦΗ ΤΟΥ ΜΑΘΗΜΑΤΟΣ: Το μάθημα αποσκοπεί στην παρουσίαση-κατανόηση των μηχανισμών παραγωγής και διαμόρφωσης της κυρίαρχης ελληνικής ιδεολογίας μέσα από τις συνέπειές της στις πολιτικές πρακτικές.

12.

Η διαδικασία συγκρότησης του ελληνικού επιχειρήματος περί «εθνικών δικαίων», το ασύμπτωτο των εδαφικών «βλέψεων» με τις πολιτικές και εθνολογικές παραμέτρους, η πολιτική διαθεσιμότητα των «αλύτρωτων», η καταστολή της επανάστασης στη Μακεδονία, όπως και οι ιστοριογραφικές στρεβλώσεις του μακεδονικού ζητήματος είναι ορισμένα από τα θέματα που θα συζητηθούν.



Πρόγραμμα Μεταπτυχιακών Σπουδών
Γυναίκες και Φύλα:
Ανθρωπολογικές και Ιστορικές Προσεγγίσεις

Ε

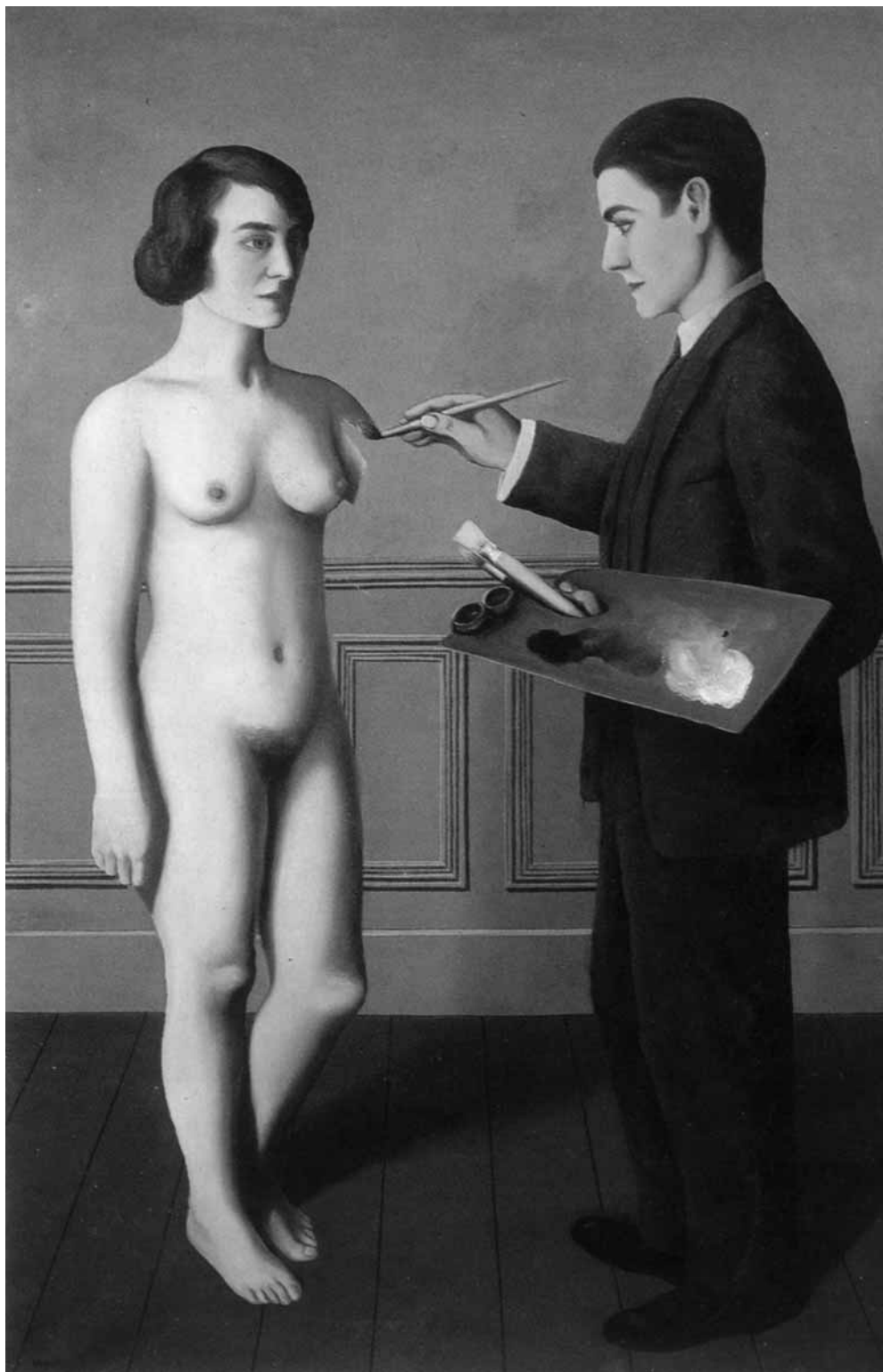

Το Τμήμα Κοινωνικής Ανθρωπολογίας και Ιστορίας οργανώνει και λειτουργεί από τον Ιανουάριο του 2003 το νέο Πρό-

γραμμα Μεταπτυχιακών Σπουδών «Γυναίκες και Φύλο: Ανθρωπολογικές και Ιστορικές Προσεγγίσεις», το οποίο ήταν ενταγμένο μέχρι τον Αύγουστο του 2008 στην Ειδική Υπηρεσία Διαχείρισης ΕΠΕΑΕΚ στην κατηγορία πράξεων «Μεταπτυχιακά Προγράμματα Σπουδών σε Θέματα Φύλου και Ισότητας» και συγχρηματοδοτείται από το Υπουργείο Εθνικής Παιδείας & Θρησκευμάτων και το Ευρωπαϊκό Κοινωνικό Ταμείο (ΕΚΤ).

Το Πρόγραμμα περιλαμβάνει τα κυριότερα θεωρητικά και μεθοδολογικά ζητήματα που θέτουν οι σπουδές για τις γυναίκες και το φύλο στην ανθρωπολογία και την ιστορία, και ασχολείται με τη διερεύνηση του φύλου ως αναλυτικού εργαλείου για την πληρέστερη κατανόηση ζητημάτων που σχετίζονται με την πολιτική, την οικονομία, την υγεία, την εκπαίδευση, τη γλώσσα, την τέχνη. Στόχος του είναι η υψηλού επιπέδου εκπαίδευση επιστημόνων και ερευνητών, εξειδικευμένων στις γυναικείες σπουδές και τις σπουδές για το φύλο, οι οποίες/-οι θα είναι σε θέση να ανταποκρίνονται στις ανάγκες των σημερινών πολυπολιτισμικών κοινωνιών, συμβάλλοντας στην προώθηση της αρχής της ισότητας στη βάση της ετερότητας σε όλους τους τομείς. Πρόκειται για ένα διεπιστημονικό πρόγραμμα το οποίο συνθέτει την Κοινωνική Ανθρωπολογία με την Ιστορία, και εξετάζει τη διαπλοκή τους με συναφείς επιστήμες, όπως η Οικονομία, η Πολιτική Φιλοσοφία, η Κοινωνιογλωσσολογία, και η Τέχνη.

Ένα επιπλέον καινοτόμο στοιχείο του προγράμματος συνιστούν οι θεωρητικές και μεθοδολογικές προσεγγίσεις που συνδυάζουν τις γνώσεις από μη δυτικές κοινωνίες και πολιτισμούς σε θέματα φύλου, με τον ανάλογο διάλογο που διεξάγεται στη χώρα μας γύρω από τα ίδια θέματα. Συνεπώς, τα στοιχεία που συνθέτουν τη φυσιογνωμία του ΠΜΣ είναι η διεπιστημονική προσέγγιση την οποία εφαρμόζει ο εξ ορισμού διαπολιτισμικός του προσανατολισμός, καθώς και η έμφαση στις ποιοτικές κυρίως μεθόδους έρευνας και ιδιαίτερα στην εθνογραφική προσέγγιση.

Ειδικότερα το ΠΜΣ στοχεύει στο:

- Να εισάγει τις/ους φοιτήτριες/ές στους κυριότερους σύγχρονους προβληματισμούς για το φύλο στους διαφορετικούς επιστημονικούς κλάδους και πεδία.
- Να συμβάλει στην κατανόηση του έμφυλου χαρακτήρα των κοινωνικών σχέσεων και αντιλήψεων σε τομείς όπως η πολιτική, η εκπαίδευση, η οικονομία, η υγεία, η γλώσσα και η τέχνη
- Να παρέχει υψηλού επιπέδου εκπαίδευση σε κοινωνικά ευαίσθητους τομείς όπου διαμορφώνονται οι πολιτικές της ισότητας και του φύλου.

Οργάνωση του Προγράμματος

1



- Να συνδέσει τις παρεχόμενες γνώσεις με τις διεθνείς εξελίξεις στις σχετικές επιστήμες, ερευνητικές κατευθύνσεις και ειδικότητες.

Στο ΠΜΣ γίνονται δεκτοί για την απόκτηση Μεταπτυχιακού Διπλώματος Ειδίκευσης (ΜΔΕ) κάτοχοι πτυχίου Τμημάτων ΑΕΙ όλων των κατευθύνσεων της ημεδαπής ή αντίστοιχων ΑΕΙ της αλλοδαπής, αναγνωρισμένων από το ΔΟΑΤΑΠ, και πτυχιούχοι ΤΕΙ, σύμφωνα με τις προϋποθέσεις του αριθμ. 16 του ν. 2327/95. Μετά τη δημοσίευση της σχετικής προκήρυξης στον ημερήσιο τύπο, και όπως αυτή ορίζει, οι υποψήφιοι υποβάλλουν στο Τμήμα αίτηση συμμετοχής στις εξετάσεις εισαγωγής και βιογραφικό σημείωμα. Οι υποψήφιοι διαγωνίζονται στην αγγλική γλώσσα και συμμετέχουν σε προφορική συνέντευξη. Ο αριθμός εισακτέων κατ' έτος ορίζεται από τη Γ.Σ.Ε.Σ. του Τμήματος Κοινωνικής Ανθρωπολογίας και Ιστορίας και δεν υπερβαίνει τους 20.

Για το Μεταπτυχιακό Δίπλωμα Ειδίκευσης (ΜΔΕ) απαιτείται η επιτυχής ολοκλήρωση των υποχρεώσεων των φοιτητών/-τριων κατά τη διάρκεια 2 διδακτικών εξαμήνων και ακολούθως η εκπόνηση Μεταπτυχιακής Εργασίας Ειδίκευσης, η οποία πρέπει να ολοκληρωθεί σε διάστημα ενός εξαμήνου. Για την απόκτηση του Μεταπτυχιακού Διπλώματος Ειδίκευσης (ΜΔΕ) απαιτούνται 36 διδακτικές μονάδες από μαθήματα που προσφέρονται στο ΠΜΣ. Κάθε μάθημα αντιστοιχεί σε 3 διδακτικές μονάδες και σε 3 ώρες διδασκαλίας την εβδομάδα. Από τα 12 προσφερόμενα μαθήματα των δύο εξαμήνων τα επτά είναι υποχρεωτικά κορμού (Υ) και το όγδοο υποχρεωτικό κατ' επιλογήν (ΥΕ). Οι βασικές μέθοδοι διδασκαλίας του ΠΜΣ είναι α) οι διαλέξεις, εισηγήσεις και ομάδες εργασίας (workshops) από μέλη ΔΕΠ του Τμήματος, προσκεκλημένους καθηγητές και ειδικούς επιστήμονες, β) προφορικές παρουσιάσεις εργασιών που διεξάγονται κατά τη διάρκεια του εξαμήνου από τους μεταπτυχιακούς φοιτητές/-τριες με στόχο την ανάπτυξη της αυτενέργειας, γ) εκπόνηση ερευνητικών εργασιών. Οι φοιτητές/-τριες αξιολογούνται στη βάση της προφορικής συμμετοχής και των γραπτών εργασιών που εκπονούν σε κάθε μάθημα. Η επιτυχής ολοκλήρωση των μαθημάτων είναι απαραίτητη προϋπόθεση για την εκπόνηση στο τρίτο εξάμηνο, της Μεταπτυχιακής Εργασίας Ειδίκευσης (ΜΔΕ). Η εκπόνηση της Μεταπτυχιακής Εργασίας Ειδίκευσης (ΜΔΕ) αντιστοιχεί σε 9 διδακτικές μονάδες και το θέμα της ορίζεται ύστερα από συνεννόηση με τους διδάσκοντες στο τέλος του δευτέρου εξαμήνου. Η διπλωματική εργασία κυμαίνεται από 12.000 ως 15.000 λέξεις και ολοκληρώνεται σε διάστημα όχι μεγαλύτερο του ενός εξαμήνου.

2 *Εσωτερικός Κανονισμός Λειτουργίας του ΠΜΣ «Γυναίκες και Φύλα»*

ΑΡΘΡΟ 1. ΟΡΓΑΝΑ ΤΟΥ ΜΕΤΑΠΤΥΧΙΑΚΟΥ ΠΡΟΓΡΑΜΜΑΤΟΣ

Το Πρόγραμμα διοικείται από τη Γενική Συνέλευση Ειδικής Σύθεσης (Γ.Σ.Ε.Σ.) του Τμήματος. Η Γ.Σ.Ε.Σ. αποτελεί το αρμόδιο όργανο για θέματα εποπτείας, σχεδιασμού και αξιολόγησης μεταπτυχιακών σπουδών εν γένει και κατά συνέπεια εκφράζει την πολιτική του Τμήματος σχετικά με το Μεταπτυχιακό Πρόγραμμα. Την Γ.Σ.Ε.Σ. απαρτίζουν ο Πρόεδρος του Τμήματος, τα μέλη ΔΕΠ και δύο εκπρόσωποι των μεταπτυχιακών φοιτητριών/-ών.

Με απόφαση της Γ.Σ.Ε.Σ. ορίζεται Συντονιστική Επιτροπή (Σ.Ε.) που είναι αρμόδια για την παρακολούθηση και συντονισμό της Λειτουργίας του Προγράμματος. Η Σ.Ε. απαρτίζεται από πέντε μέλη ΔΕΠ του Τμήματος που έχουν αναλάβει έργο στα πλαίσια του ΠΜΣ. Η Σ.Ε. είναι επίσης αρμόδια για τον καθορισμό των ειδικότερων υποχρεώσεων των μεταπτυχιακών φοιτητριών/-ών που παρακολουθούν το Πρόγραμμα.

Με απόφαση της Γ.Σ.Ε.Σ. επίσης, μέλος ΔΕΠ ορίζεται Επιστημονικός Υπεύθυνος του Προγράμματος με έργο την διεκπεραίωση των διοικητικών υποθέσεων και την προώθηση της αποτελεσματικής εφαρμογής του ΠΜΣ. Επιπλέον, από την Γ.Σ.Ε.Σ. ορίζεται Διευθυντής του Προγράμματος μέλος ΔΕΠ στη βαθμίδα του Καθηγητή ή Αναπληρωτή Καθηγητή, ο οποίος έχει την εποπτεία του ακαδημαϊκού σκέλους του Προγράμματος.

Την οργάνωση και την εν γένει λειτουργία του ΠΜΣ εποπτεύει η Σύγκλητος Ειδικής Σύθεσης του Πανεπιστημίου Αιγαίου, αρμόδια για κάθε θέμα διοικητικού ή οργανωτικού χαρακτήρα που σχετίζεται με τις μεταπτυχιακές σπουδές.

ΑΡΘΡΟ 2. ΓΕΝΙΚΕΣ ΔΙΑΤΑΞΕΙΣ

Το Μεταπτυχιακό Πρόγραμμα Σπουδών «Γυναίκες και Φύλα: Ανθρωπολογικές και Ιστορικές Προσεγγίσεις» εγκρίθηκε το 2002 στα πλαίσια του ΕΠΕΑΕΚ II, του Μέρους 4.2 «Προγράμματα υποστήριξης των γυναικών στις προπτυχιακές και μεταπτυχιακές σπουδές. Προγράμματα σπουδών και ερευνητικά προγράμματα για τις γυναίκες» και της Κατηγορίας Πράξεων 4.2.1.α. «Μεταπτυχιακά Προγράμματα Σπουδών σε θέματα φύλου και ισότητας». Το ΠΜΣ άρχισε να λειτουργεί το 2003, είναι μονοετές και μονοτημηματικό.

ΑΡΘΡΟ 3. ΑΝΤΙΚΕΙΜΕΝΟ-ΣΚΟΠΟΣ

Σκοπός του Προγράμματος είναι η εκπαίδευση επιστημόνων και

ερευνητών που εξειδικεύονται στις Γυναικείες Σπουδές και στις μελέτες για το φύλο. Το Πρόγραμμα είναι διεπιστημονικό και συνθέτει την Κοινωνική Ανθρωπολογία με την Ιστορία και τη διαπλοκή τους με συναφείς επιστήμες – Οικονομία, Πολιτική, Εκπαίδευση, Κοινωνιολογία, Υγεία και Τέχνη. Ένα επιπλέον καινοτόμο στοιχείο του Προγράμματος συνιστούν οι θεωρητικές και μεθοδολογικές προσεγγίσεις που συνδυάζουν τις γνώσεις από μη δυτικές κοινωνίες και πολιτισμούς σε θέματα φύλου, με τον ανάλογο διάλογο που διεξάγεται στη χώρα μας γύρω από τα ίδια θέματα. Επίσης, δίνει ιδιαίτερη έμφαση στις ποιοτικές μεθόδους έρευνας καθώς και στην εθνογραφική προσέγγιση.

Ειδικότερα το Πρόγραμμα σκοπεύει:

- Να εισάγει τις/τους φοιτήτριες/-ές στους κυριότερους σύγχρονους προβληματισμούς για το φύλο στους χώρους διαφορετικών επιστημονικών κλάδων και πεδίων.
- Να συμβάλλει στην κατανόηση του έμφυλου χαρακτήρα των κοινωνικών σχέσεων και ιδεολογιών σε τομείς όπως η εκπαίδευση, η απασχόληση, η κοινωνική πολιτική, η υγεία και η τέχνη.
- Να παρέχει υψηλού επιπέδου εκπαίδευση στους κοινωνικά ευαίσθητους τομείς όπου διαμορφώνονται οι πολιτικές της ισότητας και του φύλου.
- Να συνδέσει τις παρεχόμενες γνώσεις με τις διεθνείς εξελίξεις στις σχετικές επιστήμες, ερευνητικές κατευθύνσεις και ειδικότητες.

Η διαπλοκή διαφορετικών επιστημονικών κλάδων και πεδίων με άξονα το φύλο προσδίδει στο ΠΜΣ «Γυναίκες και Φύλα: Ανθρωπολογικές και Ιστορικές Προσεγγίσεις» ένα μοναδικό πλεονέκτημα και το καθιστά ελκυστικό για φορείς, οργανισμούς αλλά και μεμονωμένα άτομα (π.χ. Γραμματεία Ισότητας, ΚΕΘΙ) που προωθούν την ισότητα των φύλων σε πολλούς τομείς της ανθρώπινης δραστηριότητας και κυρίως στον τομέα της κοινωνικής πολιτικής.

ΑΡΘΡΟ 4. ΑΠΟΝΕΜΟΜΕΝΟΣ ΜΕΤΑΠΤΥΧΙΑΚΟΣ ΤΙΤΛΟΣ

Το ΠΜΣ «Γυναίκες και Φύλα: Ανθρωπολογικές και Ιστορικές Προσεγγίσεις» απονέμει Μεταπτυχιακό Δίπλωμα Ειδίκευσης (Master's).

ΑΡΘΡΟ 5. ΜΕΤΑΠΤΥΧΙΑΚΟ ΠΡΟΓΡΑΜΜΑ ΕΙΔΙΚΕΥΣΗΣ

Το Τμήμα Κοινωνικής Ανθρωπολογίας και Ιστορίας ξεκίνησε την λειτουργία Μεταπτυχιακού Προγράμματος Ειδίκευσης «Γυναίκες και Φύλα: Ανθρωπολογικές και Ιστορικές Προσεγγίσεις» μονοετούς διάρκειας από το ακαδημαϊκό έτος 2003-2004.

5.1. ΑΡΙΘΜΟΣ ΕΙΣΑΚΤΕΩΝ

Ο αριθμός εισακτέων κατ' έτος για το ΠΜΣ ορίζεται από τη Γ.Σ.Ε.Σ. του Τμήματος και δεν υπερβαίνει τους 20.

5.2. ΔΙΑΔΙΚΑΣΙΑ ΥΠΟΒΟΛΗΣ ΑΙΤΗΣΕΩΝ ΥΠΟΨΗΦΙΩΝ ΜΕΤΑΠΤΥΧΙΑΚΩΝ ΦΟΙΤΗΤΩΝ

Η πρόσκληση ενδιαφέροντος για την υποβολή υποψηφιοτήτων στο ΠΜΣ δημοσιεύεται στον ημερήσιο τύπο τον Μάιο και περιέχει όλες τις πληροφορίες για τον τρόπο υποβολής των αιτήσεων, τα απαραίτητα προσόντα, τα απαιτούμενα δικαιολογητικά και τα κριτήρια επιλογής. Η προθεσμία υποβολής αιτήσεων ορίζεται από την Γ.Σ.Ε.Σ. Οι αιτήσεις είναι έγκυρες αν υποβληθούν στη Γραμματεία του Προγράμματος ή ταχυδρομηθούν εντός της παραπάνω προθεσμίας. Η διαδικασία επιλογής των υποψηφίων ολοκληρώνεται στις αρχές Ιουλίου.

5.3. ΔΙΑΔΙΚΑΣΙΑ ΕΠΙΛΟΓΗΣ ΥΠΟΨΗΦΙΩΝ ΓΙΑ ΜΕΤΑΠΤΥΧΙΑΚΟ ΔΙΠΛΩΜΑ ΕΙΔΙΚΕΥΣΗΣ

Τα απαραίτητα δικαιολογητικά για τη συμμετοχή στη διαδικασία επιλογής είναι:

- Αίτηση
- Πτυχίο Ανώτατης Σχολής (στην περίπτωση που ο τίτλος έχει αποκτηθεί στην αλλοδαπή πρέπει να συνοδεύεται από πιστοποιητικό ισοτιμίας του ΔΟΑΤΑΠ).
- Αναλυτική βαθμολογία
- Υπόμνημα που να αναφέρονται τα ερευνητικά ενδιαφέροντα του υποψηφίου καθώς και οι λόγοι για τους οποίους επιθυμεί να συνεχίσει τις σπουδές του σε μεταπτυχιακό επίπεδο (1000-2000 λέξεις).
- Βιογραφικό σημείωμα
- Δύο (2) συστατικές επιστολές
- Διπλώματα ξένων γλωσσών (αν υπάρχουν)

Στο ΠΜΣ για την απόκτηση Μεταπτυχιακού Διπλώματος Ειδίκευσης γίνονται δεκτοί υποψήφιοι οι οποίοι θα πρέπει:

- να είναι πτυχιούχοι Α.Ε.Ι της ημεδαπής ή αντιστοίχων τμημάτων της αλλοδαπής καθώς και πτυχιούχοι Τμημάτων Τ.Ε.Ι., σύμφωνα με τις προϋποθέσεις του άρθρου 5 παρ. 12γ του Ν.2916/2001 (ΦΕΚ 114 τ. Α').
- να επιτύχουν σε γραπτές εξετάσεις που πιστοποιούν τη γνωστική επάρκεια στην αγγλική γλώσσα.
- να επιτύχουν σε προφορική συνέντευξη.

Η αξιολόγηση των υποψηφίων, οι οποίοι μέσα στις προβλεπόμενες προθεσμίες έχουν προσκομίσει όλα τα απαιτούμενα δικαιολογητικά, πραγματοποιείται σε τρεις φάσεις:

1. Η πρώτη φάση αφορά τον έλεγχο των τυπικών προσόντων των υποψηφίων. Απαραίτητη προϋπόθεση μετάβασης στην επόμενη φάση είναι η κατάθεση όλων των απαιτούμενων δικαιολογητικών.

2. Στη δεύτερη φάση αξιολόγησης συμμετέχουν όσοι κριτήθηκαν επιτυχόντες της πρώτης φάσης και περιλαμβάνει τη διαδικασία των γραπτών εξετάσεων στην ξένη γλώσσα.
3. Η τρίτη φάση αφορά την προσωπική συνέντευξη στην οποία προσέρχονται όλοι οι υποψήφιοι που επέτυχαν στη δεύτερη φάση και πραγματοποιείται στην έδρα του Τμήματος Κοινωνικής Ανθρωπολογίας και Ιστορίας μετά την γραπτή εξέταση στην ξένη γλώσσα.

Για τον καθορισμό της σειράς επιτυχίας λαμβάνονται υπόψη με συντελεστές βαρύτητας που καθορίζει και μπορεί να αναπροσαρμόζει η Γ.Σ.Ε.Σ.:

- Η επίδοση στην προφορική συνέντευξη
- Η επίδοση στις γραπτές εξετάσεις γλώσσας
- Ο βαθμός του πτυχίου
- Ο βαθμός σε μαθήματα που ανήκουν σε συναφή γνωστικά αντικείμενα
- Η γενικότερη εικόνα του υποψηφίου που προκύπτει από το υπόμνημα, το βιογραφικό σημείωμα και τις συστατικές επιστολές.

5.4. ΔΙΑΔΙΚΑΣΙΑ ΠΡΟΚΡΙΣΗΣ ΚΑΙ ΤΕΛΙΚΗΣ ΑΞΙΟΛΟΓΗΣΗΣ

Η Γ.Σ.Ε.Σ. ορίζει Επιτροπή Εισαγωγής αποτελούμενη από πέντε (τακτικά) μέλη ΔΕΠ και ένα (1) αναπληρωματικό η οποία, μετά την ολοκλήρωση των εξετάσεων, συνυπολογίζοντας τις επιδόσεις των υποψηφίων στα προαναφερθέντα κριτήρια επιλογής, καταρτίζει κατάλογο επιλογής των επιτυχόντων και επιλαχόντων και παρουσιάζει τις προτάσεις της στη Γ.Σ.Ε.Σ. του Τμήματος.

Τα αποτελέσματα ανακοινώνονται και κοινοποιούνται ταχυδρομικώς στους ενδιαφερόμενους. Οι τελευταίοι καλούνται να απαντήσουν επίσης γραπτά εντός 7 ημερών αν αποδέχονται ή όχι την ένταξή τους στο Μεταπτυχιακό Πρόγραμμα.

Η μη απάντηση μέσα στην παραπάνω προθεσμία από υποψήφιο που έχει επιλεγεί, ισοδυναμεί με παραίτηση από την υποψηφιότητά του. Εφόσον υπάρξουν παραιτήσεις, η Γραμματεία ενημερώνει τους αμέσως επόμενους στη σειρά αξιολόγησης από τον σχετικό κατάλογο επιλαχόντων.

5.5. ΠΡΟΓΡΑΜΜΑ ΣΠΟΥΔΩΝ

Για την απονομή του Μεταπτυχιακού Διπλώματος Ειδίκευσης απαιτείται η επιτυχής εξέταση σε όλα τα μαθήματα. Επιπλέον συνυπολογίζεται η επιτυχής διεκπεραίωση της διαδικασίας έρευνας, συγγραφής και υποστήριξης της μεταπτυχιακής εργασίας ειδίκευσης, καθώς και η συμμετοχή της/του φοιτήτριας/-ή στις εκπαιδευτικές και ερευνητικές δραστηριότητες του προγράμματος.

5.6.1. ΧΡΟΝΙΚΗ ΔΙΑΡΚΕΙΑ

Η χρονική διάρκεια ορίζεται για το Μεταπτυχιακό Δίπλωμα Ειδίκευσης σε τρία διδακτικά εξάμηνα πλήρους φοίτησης με το τελευταίο εξάμηνο να διατίθεται για την εκπόνηση της Μεταπτυχιακής Εργασίας Ειδίκευσης (διπλωματικής εργασίας).

5.6.2. ΣΥΜΒΟΥΛΟΣ ΚΑΘΗΓΗΤΗΣ

Από τη στιγμή ένταξής τους στο ΠΜΣ, οι φοιτητριες/-ές κατανέμονται σε ομάδες, για την εποπτεία των οποίων υπάρχει υπεύθυνος σύμβουλος σπουδών. Ο σύμβουλος-καθηγητής ανήκει στο διδακτικό προσωπικό του Προγράμματος, παρακολουθεί την πορεία της φοιτήτριας/-ή, την/τον συμβουλεύει σε ακαδημαϊκά, οργανωτικά ή διοικητικά θέματα και εισηγείται σε ζητήματα που αφορούν την/τον συγκεκριμένη/-ο φοιτήτρια/-ή. Οι σύμβουλοι σπουδών ορίζονται στην αρχή κάθε ακαδημαϊκού έτους από τη Γ.Σ.Ε.Σ., μετά από εισήγηση της Συντονιστικής Επιτροπής.

5.6.3. ΠΡΟΓΡΑΜΜΑ ΜΑΘΗΜΑΤΩΝ

Για την απόκτηση Μεταπτυχιακού Διπλώματος Ειδίκευσης (ΜΔΕ) απαιτούνται τριάντα τρεις (33) διδακτικές μονάδες. Κάθε μάθημα αντιστοιχεί σε τρεις (3) διδακτικές μονάδες και σε τρεις (3) ώρες διδασκαλίας την εβδομάδα. Η εκπόνηση της Μεταπτυχιακής Εργασίας Ειδίκευσης αντιστοιχεί σε εννέα (9) διδακτικές μονάδες.

Από τα δώδεκα (12) προσφερόμενα μαθήματα των δύο εξάμηνων τα επτά (7) είναι υποχρεωτικά κορμού και τα υπόλοιπα πέντε (5) κατ' επιλογήν υποχρεωτικά, από τα οποία ο φοιτητής οφείλει να επιλέξει το ένα (1). Τα προσφερόμενα μαθήματα είναι σπονδυλωτά και η παρακολούθησή τους είναι υποχρεωτική. Έχουν τη μορφή διαλέξεων οι οποίες γίνονται από διδάσκοντες του Τμήματος και επισκέπτες καθηγητές ή ερευνητές ή επιστήμονες της ημεδαπής και της αλλοδαπής. Ο Συντονιστής του κάθε μαθήματος συγκεντρώνει τους οδηγούς των διαλέξεων από τους διδάσκοντες καθώς και την βιβλιογραφία και τα θέματα εργασιών που προτείνουν.

Η επιτυχής παρακολούθηση των μαθημάτων είναι απαραίτητη προϋπόθεση για την εκπόνηση, στο τρίτο εξάμηνο, της Μεταπτυχιακής Εργασίας Ειδίκευσης. Η ολοκλήρωση της τελευταίας είναι υποχρεωτική για την απονομή του Μεταπτυχιακού Διπλώματος Ειδίκευσης (ΜΔΕ) όπως προβλέπεται και από τις διατάξεις του Εσωτερικού Κανονισμού Μεταπτυχιακών Σπουδών του Πανεπιστημίου Αιγαίου.

5.6.4. ΔΙΑΔΙΚΑΣΙΑ ΑΞΙΟΛΟΓΗΣΗΣ ΤΩΝ ΦΟΙΤΗΤΩΝ ΤΟΥ ΠΜΣ

Η αξιολόγηση των φοιτητριών/-ών γίνεται με βάση την προφορική τους συμμετοχή, τα σεμινάρια που παρουσιάζουν, τις γραπτές εργασίες που εκπονούν κατά μάθημα και την διπλωματική τους εργασία.

Οι φοιτήτριες/-ές αφ' ενός υπογράφουν στο δελτίο παρουσίας και αξιολόγησης πιστοποιώντας έτσι τη φυσική τους παρουσία στα μαθήματα και αφ' ετέρου αξιολογούνται από τον εκάστοτε διδάσκοντα για την προφορική τους συμμετοχή στις διαλέξεις. Από τα δελτία αξιολόγησης προκύπτει ο τελικός προφορικός βαθμός, που αντιστοιχεί στο 30% της συνολικής βαθμολογίας του κάθε μαθήματος. Ο βαθμός αυτός συμπεριλαμβάνει τη συνολική προφορική αξιολόγηση (15%) όλων των διδασκόντων στο κάθε μάθημα και τη βαθμολογία (15%) σε μία μικρή εργασία (άσκηση), την οποία αναθέτει ο συντονιστής του μαθήματος. Το υπόλοιπο 70% της συνολικής βαθμολογίας προκύπτει από τη μεγάλη εργασία την οποία εκπονούν οι φοιτήτριες/-ές με διδάσκοντα της επιλογής τους.

Η παρακολούθηση των μαθημάτων είναι υποχρεωτική. Η μη παρακολούθηση μαθημάτων συνιστά λόγο διαγραφής από το πρόγραμμα. Στις περιπτώσεις αυτές το θέμα παραπέμπεται στη Γ.Σ.Ε.Σ.

Η/ο φοιτήτρια/-ής δεν δικαιούται να έχει εκκρεμότητες σε περισσότερα από ένα μαθήματα ανά εξάμηνο. Αν αποτύχει σε κάποιο μάθημα του 1ου ή του 2ου εξαμήνου, έχει δικαίωμα να επανεξεταστεί στη δεύτερη εξεταστική η οποία τοποθετείται χρονικά τρεις εβδομάδες μετά το τέλος της εξεταστικής του κάθε εξαμήνου.

5.6.5. ΔΙΑΔΙΚΑΣΙΑ ΕΚΠΟΝΗΣΗΣ ΚΑΙ ΥΠΟΣΤΗΡΙΞΗΣ ΔΙΠΛΩΜΑΤΙΚΗΣ ΕΡΓΑΣΙΑΣ

Με το τέλος της εξεταστικής του Ιουνίου οι μεταπτυχιακές/-οί φοιτήτριες/-ές επιλέγουν το θέμα της διπλωματικής εργασίας τους σε συνεννόηση με έναν επιβλέποντα καθηγητή (μέλος ΔΕΠ του Τμήματος ή άλλου πανεπιστημίου από τους εξωτερικούς συνεργάτες του ΠΜΣ). Η Γ.Σ.Ε.Σ. επικυρώνει την ανάθεση των διπλωματικών εργασιών και τον ορισμό των επιβλεπόντων καθηγητών και συγκροτεί τριμελή επιτροπή, ένα μέλος της οποίας είναι ΔΕΠ του Τμήματος. Η τριμελής επιτροπή βαθμολογεί τη διπλωματική εργασία.

Η διπλωματική εργασία είναι συνθετική εργασία, το ενδεικτικό μέγεθος της οποίας κυμαίνεται μεταξύ 12 και 15 χιλιάδων λέξεων (χωρίς τις υποσημειώσεις, την βιβλιογραφία και τα παραρτήματα). Βασίζεται σε βιβλιογραφική, αρχειακή ή επιτόπια ανθρωπολογική έρευνα και το θέμα της πρέπει να εμπίπτει στα γνωστικά πεδία που καλύπτει το πρόγραμμα μεταπτυχιακών σπουδών. Προσφέρει τη δυνατότητα να κριθεί αλλά και να κατευθυνθεί η ερευνητική/αναλυτική ικανότητα της/του φοιτήτριας/-ή, αντιπροσωπεύει υψηλό επίπεδο ερευνητικής δραστηριότητας και συμβάλλει στην επιστημονική γνώση.

Οι διπλωματικές εργασίες παραδίδονται στη Γραμματεία, όχι νωρίτερα από τις 15 Νοεμβρίου και όχι αργότερα από τις 15 Μαΐου, η οποία μεριμνά για τη διανομή τους στους εξεταστές. Στην περίπτωση που η/ο φοιτήτρια/-ής αδυνατεί να καταθέσει εμπρόθεσμα την διπλωματική της/του εργασία μπορεί σε συνεννόηση με τον επιβλέποντα και αφού ενημερωθεί σχετικά τη Γραμματεία να πάρει

παράταση, η οποία δεν μπορεί να υπερβαίνει το ένα εξάμηνο. Αν δεν καταθέσει την διπλωματική του εργασία στη Γραμματεία πριν τη λήξη της παράτασης, η/ο μεταπτυχιακή/-ός φοιτήτρια/-ής διαγράφεται. Αντίγραφα των διπλωματικών εργασιών που εξετάζονται με επιτυχία κατατίθενται στη βιβλιοθήκη του Πανεπιστημίου Αιγαίου.

Επίσης, οι φοιτήτριες/-ές είναι υποχρεωμένοι να προσκομίσουν στη Γραμματεία μια περίληψη της διπλωματικής τους εργασίας στην ελληνική και αγγλική γλώσσα σε έντυπη και ηλεκτρονική μορφή. Η περίληψη αποτελεί μια σαφή και σύντομη περιγραφή των ερευνητικών ζητημάτων (συμπεριλαμβανομένης και της μεθοδολογικής προσέγγισης) καθώς και των συμπερασμάτων της διπλωματικής εργασίας σε μια το πολύ σελίδα.

5.6.6. ΥΠΟΧΡΕΩΣΕΙΣ ΜΕΤΑΠΤΥΧΙΑΚΩΝ ΦΟΙΤΗΤΩΝ

Οι φοιτήτριες/-ές που είναι εγγεγραμμένοι στο ΠΜΣ είναι υποχρεωμένοι:

- να παρακολουθούν κανονικά και ανελλιπώς τα μαθήματα του ισχύοντος προγράμματος σπουδών
- να υποβάλουν μέσα στις προβλεπόμενες προθεσμίες τις απαιτούμενες εργασίες
- να προσέρχονται στις προβλεπόμενες εξετάσεις
- να συμμετέχουν στις ακαδημαϊκές δραστηριότητες του προγράμματος
- να σέβονται και να τηρούν τις αποφάσεις των οργάνων καθώς και την
- ακαδημαϊκή δεοντολογία.

5.6.7. ΥΠΟΤΡΟΦΙΕΣ – ΔΙΔΑΚΤΡΑ

Οι φοιτήτριες/-ές δεν καταβάλλουν δίδακτρα. Το ακαδημαϊκό έτος 2008/9 δεν θα δοθούν υποτροφίες.

5.6.8. ΑΠΟΝΟΜΗ ΜΕΤΑΠΤΥΧΙΑΚΟΥ ΔΙΠΛΩΜΑΤΟΣ ΕΙΔΙΚΕΥΣΗΣ

Μετά την επιτυχή εξέταση στα εξαμηνιαία μαθήματα και την έγκριση της Διπλωματικής Εργασίας, απονέμεται στη/στο μεταπτυχιακή/-ό φοιτήτρια/-ή το Μεταπτυχιακό Δίπλωμα Ειδίκευσης. Στο δίπλωμα αναφέρονται: το ΤΜΗΜΑ ΚΟΙΝΩΝΙΚΗΣ ΑΝΘΡΩΠΟΛΟΓΙΑΣ ΚΑΙ ΙΣΤΟΡΙΑΣ, ο αριθμός του Διπλώματος και η ημερομηνία απονομής, το όνομα, επώνυμο, όνομα πατέρα, και τόπος καταγωγής της/του μεταπτυχιακής/-ού φοιτήτριας/-ή. Ο τίτλος του Μεταπτυχιακού Διπλώματος Ειδίκευσης υπογράφεται από κοινού από τον Πρύτανη και τον Προϊστάμενο Γραμματείας Α.Ε.Ι. του Ιδρύματος.

Ο τύπος του μεταπτυχιακού διπλώματος ειδίκευσης ως προς τα βασικά χαρακτηριστικά του – τις διαστάσεις, το χρώμα, το τμήμα, το

όνομα, το επώνυμο, το όνομα πατέρα και τον τόπο καταγωγής του διπλωματούχου – είναι ο ίδιος με τον τύπο του πτυχίου, όπως αυτός αναλυτικά ορίζεται στην παρ. 6 της απόφασης Β1/721/1989 (Β' 754).

Διδακτικό Προσωπικό 3

Γιαννακόπουλος Κώστας, Μόνιμος Επίκουρος Καθηγητής
Γιαννιτσιώτης Γιάννης, Λέκτορας
Κανάκης Κώστας, Επίκουρος Καθηγητής
Καντσά Βενετία, Επίκουρη Καθηγήτρια
Μουτάφη Βασιλική, Αναπληρώτρια Καθηγήτρια
Παπαταξιάρχης Ευθύμιος, Καθηγητής
Τράκα Ντιάνα, Αναπληρώτρια Καθηγήτρια

Προσφερόμενα Μαθήματα 4

Α' εξάμηνο

Υποχρεωτικά Μαθήματα

1. Ανθρωπολογικές Προσεγγίσεις των Φύλων
2. Ιστορικές Προσεγγίσεις των Φύλων
3. Φύλο και Πολιτική
4. Ως τέταρτο μάθημα (υποχρεωτικό κατ' επιλογήν) του πρώτου εξαμήνου οι φοιτητές/-τριες θα πρέπει να διαλέξουν ένα από τα παρακάτω μαθήματα τα οποία προσφέρονται στο ΠΜΣ που λειτουργεί στο Τμήμα Κοινωνικής Ανθρωπολογίας και Ιστορίας με τον τίτλο «Κοινωνική και Ιστορική Ανθρωπολογία»:
 - 4.1. Ανθρωπολογία της Συγγένειας και του Φύλου
 - 4.2. Εθνογραφία της Ελλάδας και της Νοτίου Ευρώπης

Β' εξάμηνο

Υποχρεωτικά Μαθήματα

5. Μεθοδολογικά Ζητήματα
6. Φύλο, Εργασία και Κατανάλωση
7. Φύλο, Σώμα και Υγεία
8. Τέχνη, Γλώσσα, Φύλο

5

Περιλήψεις Μαθημάτων

1

Ανθρωπολογικές Προσεγγίσεις των Φύλων

ΔΙΔΑΣΚΩΝ: Ευθύμιος Παπαταξιάρχης

ΠΕΡΙΓΡΑΦΗ ΤΟΥ ΜΑΘΗΜΑΤΟΣ: Η έννοια του κοινωνικού φύλου (gender) αποτελεί πλέον κλασικό «τόπο» της σύγχρονης κοινωνικής θεωρίας και δόκιμο εννοιολογικό εργαλείο των κοινωνικών επιστημών. Το μάθημα αυτό εξετάζει όψεις των συζητήσεων μέσα από τις οποίες διαπιστώνεται η γνωστική αξία του φύλου στο πλαίσιο των πολιτικών της ταυτότητας και του φεμινισμού. Επίσης παρουσιάζει την ανθρωπολογική και ιστοριογραφική προβληματική για την κατασκευή του φύλου, της σεξουαλικότητας και της κοινωνικότητας τόσο στην ελληνική κοινωνία όσο και σε άλλες κοινωνίες.

2

Ιστορικές Προσεγγίσεις των Φύλων

ΔΙΔΑΣΚΩΝ: Γιάννης Γιαννιτσιώτης

ΠΕΡΙΓΡΑΦΗ ΤΟΥ ΜΑΘΗΜΑΤΟΣ: Οι διαλέξεις έχουν στόχο να αναδείξουν τον ιστορικό χαρακτήρα των διαφορετικών εκδοχών της ανδρικής ταυτότητας μέσα από παραδείγματα της ευρωπαϊκής ιστορίας. Πρόκειται με άλλα λόγια να μας απασχολήσουν οι αναπαραστάσεις των πολλαπλών μορφών ανδρισμού και οι πρακτικές επιτέλεσής τους σε σχέση με τα μεταβαλλόμενα οικονομικά, κοινωνικά, πολιτικά και ιδεολογικά συμφραζόμενα τους. Το χρονικό εύρος της συζήτησης εκτείνεται από τα τέλη του 18ου αιώνα μέχρι και την περίοδο του Μεσοπολέμου. Θεωρητική μας αφετηρία αποτελεί η ιστοριογραφική συζήτηση στο πλαίσιο της «ιστορίας των γυναικών», «της ιστορίας του φύλου» της «νέας εργατικής ιστορίας» και της «ιστορίας των αστικών τάξεων» και μεθοδολογική μας επιλογή η υπογράμμιση της αλληλόδρασης μεταξύ των αναλυτικών κατηγοριών φύλο και τάξη. Ως πεδία διερεύνησης έχουμε επιλέξει την εργασία, την οικογένεια, την οικία, τις μορφές κοινωνικότητας και διαχείρισης του «ελεύθερου χρόνου».

3

Φύλο και Πολιτική

ΔΙΔΑΣΚΟΥΣΑ: Βενετία Καντσά

ΠΕΡΙΓΡΑΦΗ ΤΟΥ ΜΑΘΗΜΑΤΟΣ: Το μάθημα θέτει στο επίκεντρο της διαπραγμάτευσης τις έννοιες «γυναίκες», «φύλο», «πολιτική», «φεμινισμός/οί» και προσπαθεί να ανιχνεύσει τις μεταξύ τους σχέσεις. Πραγματεύεται ζητήματα που διατρέχουν τη νεωτερικότητα και επιχειρεί μια «αρχαιολογία» των εννοιών, εξετάζοντας την ιστορικότητα των παραπάνω κατηγοριών, την ιστορική τους διαμόρφωση και τις μεταβαλλόμενες σημασίες τους. Παράλληλα, ενδιαφέρεται για τη σχέση θεωρίας και πολιτικής και

αποσκοπεί στην ανάδειξη της πολιτικής διάστασης των σύγχρονων φεμινιστικών θεωριών σε επιστημολογικό και μεθοδολογικό επίπεδο.

Η έμφαση του δεύτερου κύματος του φεμινισμού στην πολιτική διάσταση των μέχρι τότε θεωρούμενων «προσωπικών» συνθηκών, όπως συνοψίστηκε στη φράση «το προσωπικό είναι πολιτικό», άνοιξε το δρόμο για την ενασχόληση με θέματα όπως το σώμα, η αναπαραγωγή και η σεξουαλικότητα, ενώ, μετέπειτα θεωρήσεις τόνισαν ότι οι διεκδικήσεις της ιδιότητας του πολίτη, τουλάχιστον στη Δύση, δεν είναι ποτέ ουδέτερες, αλλά, συνδέονται με το φύλο, τη φυλή και τη σεξουαλικότητα. Στα πλαίσια του μαθήματος οι επιμέρους άξονες συζήτησης αφορούν σε πολιτικές της αναπαραγωγής (μητρότητα, νέες τεχνολογίες αναπαραγωγής, «το δημογραφικό») και πολιτικές της σεξουαλικότητας (γάμος και η ιδιότητα του πολίτη, σεξουαλικότητα και «δημόσιος» χώρος).

Υποχρεωτικό κατ' επιλογή

βλ. σ.σ. 100

4

Μεθοδολογικά Ζητήματα

ΔΙΔΑΣΚΟΥΣΑ: Ντιάνα Τράκα

ΠΕΡΙΓΡΑΦΗ ΤΟΥ ΜΑΘΗΜΑΤΟΣ: Ο κύριος στόχος του σεμιναρίου είναι να προσφέρει στους/ις φοιτητές/τριες τα μεθοδολογικά εργαλεία για την ανάπτυξη ερευνητικών προτζεκτ και τη συγγραφή διπλωματικών εργασιών.

Το σεμινάριο είναι οργανωμένο σε πέντε επίπεδα:

1) επισκόπηση της φεμινιστικής μεθοδολογίας, 2) ανάπτυξη ερευνητικών πρωτοκόλλων, 3) μέθοδοι συλλογής δεδομένων 4) διαχείριση δεδομένων και ανάλυση και 5) συγγραφή και παρουσίαση της έρευνας. Οι φοιτητές/τριες οφείλουν σε κάθε μάθημα να προετοιμάζονται για συζήτηση πάνω σε θεωρητικά ζητήματα και να συμμετέχουν σε μια σειρά ασκήσεων που είναι σχεδιασμένες για να τους βοηθήσουν στον τρόπο που προσεγγίζουν την έρευνα, π.χ. έρευνα πεδίου, κριτική άρθρων και παρουσίαση δι-
κίων τους κειμένων στην τάξη.

5

Φύλο, Εργασία και Κατανάλωση

ΔΙΔΑΣΚΟΥΣΑ: Βασιλική Μουτάφη

ΠΕΡΙΓΡΑΦΗ ΤΟΥ ΜΑΘΗΜΑΤΟΣ: Το συγκεκριμένο μάθημα αποτελείται από δύο βασικές ενότητες. Η πρώτη εστιάζει στους διάφορους προβληματισμούς και ερμηνείες (θεωρία του εκσυγχρονισμού, αναπτυξιακή θεώρηση, και μαρξιστική φεμινιστική θεωρία) σχετικά με την οικιακή και εξω-οικιακή εργασία των γυναικών καθώς και στο ζήτημα της σύνδεσης της οικογένειας με τη γυναικεία εργασία. Με βάση εθνογραφικά παραδείγματα τόσο από την Ελλάδα όσο και από άλλες κοινωνίες γίνεται κατανοητό ότι η έννοια και η εμπειρία της γυναικείας εργασίας διαφέρουν ανάλογα με τα κοινωνικο-πολιτισμικά συμφραζόμενα. Η εργασία προσεγγίζεται ως

6

ένας χώρος μέσα στον οποίο διαμορφώνεται, αναπαράγεται και μετασχηματίζεται ο κοινωνικός προσδιορισμός των φύλων. Παράλληλα, εξετάζεται ως ένα πρίσμα για τη μελέτη της συνάρθρωσης του φύλου με την κοινωνική θέση καθώς και με την εθνική, εθνοτική και φυλετική ταυτότητα. Ευρύτερα συναφή αναλυτικά ζητήματα που καλύπτονται στο μάθημα αφορούν την οικονομική ανισότητα, τα οικονομικά δικαιώματα και τις οικονομικές δυνατότητες των γυναικών. Τα ζητήματα αυτά εξειδικεύονται μέσα από παραδείγματα που αφορούν τις λιγότερο αναπτυγμένες οικονομίες, και συνιστούν τη βάση για την ανάπτυξη μιας συζήτησης για τις λεγόμενες αναπτυγμένες οικονομίες. Ιδιαίτερη έμφαση δίνεται επίσης στον τουρισμό, ως πεδίο όπου ανιχνεύονται οι ποικίλες μορφές απασχόλησης των γυναικών (στο πλαίσιο ατομικών, οικογενειακών και συνεταιριστικών επιχειρήσεων), τα πρότυπα και οι όροι οργάνωσης της εργασίας και της επιχειρηματικής δραστηριότητας και, γενικότερα, ως πεδίο όπου διερευνάται το ζήτημα της διαμόρφωσης και επανασυγκρότησης των έμφυλων σχέσεων. Εξετάζονται παραδείγματα που αποκαλύπτουν την επιχειρηματική δράση των γυναικών, κυρίως απ' τη σκοπιά της πολιτικής και ιδεολογικής της διάστασης ενώ παράλληλα αναπτύσσεται μια προβληματική σχετικά με την έμφυλη ταυτότητα, την οικογένεια και την επιχειρηματικότητα.

Η δεύτερη ενότητα του μαθήματος εστιάζει στην κατανάλωση, δεδομένου ότι οι καταναλωτικές πρακτικές αποτελούν ένα ακόμα πεδίο όπου διερευνώνται οι έμφυλες σχέσεις και οι έμφυλες ταυτότητες σε διαφορετικά κοινωνικά και πολιτισμικά συμφραζόμενα. Στην ενότητα αυτή εξετάζονται σύγχρονες προσεγγίσεις που αναγνωρίζουν τον ενεργό ρόλο των καταναλωτών στην παραγωγή και διαμόρφωση του πολιτισμού. Επίσης, μέσα από παραδείγματα καταδεικνύεται ο τρόπος που οι σχετιζόμενες με τον οικιακό χώρο καταναλωτικές πρακτικές συμβάλλουν στη διαχείριση και κατασκευή των έμφυλων σχέσεων. Στο πλαίσιο του μαθήματος αναπτύσσεται μια ανθρωπολογική συζήτηση για τη σχέση ατόμων και αντικειμένων, ενώ ιδιαίτερη έμφαση δίνεται στους τρόπους που διαμορφώνονται οι σχέσεις φύλου και αντικειμένων και στις επιδράσεις που ασκούν οι αντιλήψεις περί θηλυκότητας και ανδρισμού στην εννοιολόγηση, το σχεδιασμό, την διαφήμιση, την αγορά και την προσφορά και ανταλλαγή αντικειμένων. Γενικά, η κατανάλωση προσεγγίζεται ως πολιτισμική πρακτική, ενώ τα έμφυλα αντικείμενα εξετάζονται ως συστατικό των κοινωνικών σχέσεων τις οποίες ταυτόχρονα νοσηματοδοτούν. Τέλος, η κριτική παρουσίαση παραδειγμάτων που αφορούν την αγορά και χρήση αγαθών και υπηρεσιών σε διαφορετικά συμφραζόμενα αναδεικνύει τις ποικίλες διαστάσεις του σχετικού με τη διαπραγματεύση των έμφυλων σχέσεων ζητήματος.

Φύλο, Σώμα και Υγεία

7

ΔΙΔΑΣΚΩΝ: Κώστας Γιαννακόπουλος

ΠΕΡΙΓΡΑΦΗ ΤΟΥ ΜΑΘΗΜΑΤΟΣ: Το μάθημα εξετάζει προσεγγίσεις για το φύλο, το σώμα και την υγεία από το χώρο κυρίως της ανθρωπολογίας αλλά και της φιλοσοφίας και ψυχανάλυσης. Η συνύπαρξη ανθρωπολογίας και ψυχανάλυσης στηρίζεται στη θέση ότι ο τρόπος που βιώνουμε τις πολιτισμικές αντιλήψεις για το φύλο δεν είναι τόσο νοητικός και συνειδητός όσο

σωματικός και ασυνείδητος. Θεωρούμε ότι ο διάλογος μεταξύ των πρόσφατων ανθρωπολογικών προσεγγίσεων του σώματος, ιδιαίτερα εκείνων της ενσωμάτωσης, και των ψυχαναλυτικών προσεγγίσεων, μπορεί να αποτελέσει ένα χρήσιμο εργαλείο μελέτης του φύλου.

Η συνύπαρξη ανθρωπολογίας και φιλοσοφίας εστιάζεται στη συζήτηση γύρω από τις αναλυτικές κατηγορίες της παραστασιακής επιτέλεσης (performativity) όπως αυτή αναπτύχθηκε από την Judith Butler και της βιοπολιτικής (biopolitics) όπως αυτή επινοήθηκε και διερευνήθηκε από τους Michel Foucault και Giorgio Agamben. Έτσι, θα διερευνηθούν πολιτικές υγείας όπως αυτές ασκούνται από κρατικούς και μη, φορείς καθώς και ο τρόπος με τον οποίο οι έννοιες της «υγείας» και της «αρρώστιας» γίνονται αντιληπτές και συγκροτούνται σωματικά, «ενσωματώνονται» από τα δρώντα υποκείμενα ανάλογα με το φύλο, τη σεξουαλικότητα αλλά και τη φυλή και τάξη.

Τέχνη, Γλώσσα, Φύλο

ΔΙΔΑΣΚΩΝ: Κώστας Κανάκης

ΠΕΡΙΓΡΑΦΗ ΤΟΥ ΜΑΘΗΜΑΤΟΣ: Η θέση της γυναίκας στην κοινωνία είναι ένα από τα θέματα που κυριάρχησαν τον 20ο αιώνα. Κατά τη διάρκειά του οι ριζικές αλλαγές που σημειώθηκαν στην κοινωνική πραγματικότητα επέφεραν μεγάλες διαφοροποιήσεις σε επίπεδο εκτιμήσεων και έρευνας στο σχετικό με το συγκεκριμένο θέμα θεωρητικό τομέα. Το σύνολο αυτών των εξελίξεων συνέβαλε στο να διαμορφωθεί η αντίληψη, η οποία αποτελεί κοινό τόπο, ότι οι κοινωνικές συνισταμένες των δύο φύλων είναι κατασκευές του κοινωνικού συστήματος και όχι απόρροια βιολογικών δεδομένων. Το μάθημα «Τέχνη, γλώσσα, φύλο» εστιάζει στη διερεύνηση του θέματος μέσα από διάφορες «γλώσσες» που εξακολουθούν να αποτελούν άρρηκτα χαρακτηριστικά της πολιτιστικής ταυτότητας ακόμα και σήμερα: λόγος, ζωγραφική, κινηματογράφος.

8

Διεύθυνση του ΠΜΣ *Γυναίκες και Φύλο*

Τμήμα Κοινωνικής Ανθρωπολογίας και Ιστορίας, Κτίριο Μπίνειο,
Φάωνος και Χαράλαου Τρικούπη, 81 100 Μυτιλήνη, Λέσβος, τηλ. 22510-36342
gender@sa.aegean.gr